PRIMER AÑO — Núm. 15. PORTE PAGADO Dirección, Redacción y Administración: AVENIDA DE MAYO 769 Buenos Aires, Viernes 31 de Diciembre de 1915

Director: JOSÉ LUIS CANTILO

Todas las cartas destinadas a la Redacción deben ser dirigidas al Director.

Como el diario no puede responsabilizarse por los manuscritos que se le envíen, ruega a los autores guarden copia de ellos.

Dirección Telegráfica: EPOCA; Buenos Aires

Teléfonos: Unión Telefónica — DIRECTOR 5135 — REDACCIÓN 5196 — ADMINISTRACIÓN 5016.

La Epoca

PRECIOS DE SUSCRIPCION:

CAPITAL

$ m/n.	$ m/n.	$ m/n.	$ m/n
Un mes 1.70	Tres meses 5	Seis meses 10	Un año 20

PROVINCIAS

Un mes 2	Tres meses 6	Seis meses 12	Un año 24

EXTERIOR

$ m/n	$ m/n	$ m/n	$ m/n
Un mes 2	Tres meses 6	Seis meses 12	Un año 24

Número del día 0.08 — Número atrasado (dentro de los 30 días) 0.20 — De fechas anteriores 0.50.

LA EPOCA se envía directamente por correo a toda persona que lo pida acompañando el importe correspondiente. Los pedidos de suscripciones para el interior de la República se atenderán por cualquier número de días a razón de 0.08 por ejemplar.

Biblioteca de la Universidad F.C.S. La Plata

VEASE EN LA PÁGINA 16 LA INFORMACIÓN DE ÚLTIMA HORA

31 DE DICIEMBRE DE 1915

VIDA NUEVA

El partido Radical tiene su historia y su leyenda. La primera es una continuada sucesión de abnegados esfuerzos cívicos, y no ha sido escrita todavía. La segunda, en cambio, se ha escrito demasiado y, convéngase en ello, no con el propósito de lisonjearnos o enaltecernos. Ha sido un arma laboriosamente fabricada, continuamente enriquecida con elementos nuevos y usada, invariablemente, a falta de otra más eficaz, contra el partido. Se ha inventado y explotado largamente esa leyenda sombría del radicalismo, adobándola al gusto de ciertas fantasías metódicamente aplicadas a la singular compilación. Entregado a la ruda faena cívica, el partido no podía distraer sus energías, consagradas a una obra fundamental, para ponerse a polemizar con sus detractores. ¿Para qué, por otra parte? Llegado el momento, por sus frutos sería conocido, como el árbol de la parábola. Por eso, durante largo tiempo, hemos escuchado en silencio la monótona repetición de la fábula, decorada de vez en cuando con pequeños detalles nuevos, destinados siempre a denunciar ante la opinión pública la inminencia del llamado peligro radical. Se le ha negado sistemáticamente al partido su carácter y su finalidad, presentándolo, ora como la reacción elemental de un temperamento, ora como una fuerza desordenada y sin rumbo, surgida al conjuro de quién sabe qué propósitos maléficos. A lo largo de esos capítulos de leyenda hemos sido sucesivamente la logia, el motín, la muchedumbre, la horda... Veníamos de lo desconocido y marchábamos al acaso, empujados por una ciega ansiedad destructora y lanzados al azar de nuestras ambiciones demagógicas. Motín era el coraje cívico que conducía al partido al sacrificio para lavar con un poco de sangre abnegada las máculas del honor nacional mancillado en horas de triste recordación. Conjuración era aquella resuelta alianza de voluntades que sirviera de supremo refugio a la dignidad cívica y cuya alerta vigilancia lograba moderar hasta los inmoderados desenvolvimientos de un sistema antidemocrático. Muchedumbre era el organismo más fuerte, más sólidamente tramado por un programa de perfeccionamiento institucional que se ha conocido en el país. Horda era el partido que adoptara posiciones nuevas dentro del cuadro general de la política argentina; que descubriera inesperadas zonas a la acción cívica del pueblo; que tuviera la osadía de afirmar y demostrar que los postulados constitucionales no eran letra fría y muerta, expresión lírica de especulativos, sino verdad y realidad imperativa y realizable. Facción, en seguida, fué la entidad que sin lanzarse a buscar el apoyo de teorías exóticas y sofísticas, propuso a la energía nacional resolver sus problemas institucionales dentro de sus propios recursos y le enseñó a resolverlos brillantemente mediante la honrada aplicación de sus ricas reservas tradicionales.

Multitud, el partido que esperaba ordenado y disciplinado, lleno de fe y de esperanza la hora fatal del derrumbamiento oligárquico para reorganizar la nación sobre pragmáticas de legitimidad institucional, amparándola simultáneamente contra la desalentada disgregación de los unos y la disolvente intentona de los otros.

Así, gracias a una maliciosa alquimia aplicada sistemáticamente a trasmutar valores, se ha forjado la consabida leyenda del radicalismo.

Pero los tiempos han cambiado y esos cambios han venido refutando la falacia de la fábula. La transformación cívica del país operada directamente bajo el influjo radical, ha desbaratado la artificiosa sutileza de la detracción, demostrando la razón que nos asistía. Ahora, en vísperas de la victoria, podemos dedicar a nuestra defensa el tiempo y la actividad que antes era totalmente reclamada por la causa nacional que servimos. Ha pasado el radicalismo por la prueba amarga de la calumnia de los unos y por la experiencia mortificante de la rechifla de los otros. Acaso ya no valga la pena defenderse de la primera ni responder a la segunda. Tienen la excelente y definitiva respuesta que les brindan los acontecimientos.

Vamos hacia el triunfo con el concurso ilimitado de la opinión pública, al amparo de leyes y bajo la garantía de la neutralidad presidencial. Ninguno de esos factores ha de fallar. La opinión es nuestra, porque somos y representamos la mayoría de la opinión; de modo que el triunfo de nuestros ideales significa la realización de sus anhelos. Nadie sería osado, tampoco, a vulnerar la ley, sancionada bajo el imperio irresistible de explícitas intimaciones populares. El pueblo se ha constituído en el guardián de la ley que es su conquista y su patrimonio. ¿Quién pretendería forzar semejante guardia?

Además, media la fe presidencial. El primer magistrado de la Nación ha prometido guardar la prescindencia impuesta por la Constitución. No existen motivos para desconfiar de la sinceridad presidencial y puede esperarse que sabrá responder a la palabra empeñada. El doctor Plaza es un hombre de gobierno y de experiencia; está en condiciones de pulsar a la opinión y tiene el deber de hacerlo, para resolver sus vacilaciones en el caso de que se sienta perplejo. Esa compulsa le haría saber que el pueblo no sólo recibiría con desagrado una ingerencia oficial en las elecciones, sino que esta intervención malsana provocaría una irritación de incalculables consecuencias. Desde luego, nada hace sospechar, lo repetimos, que el doctor Plaza abrigue la intención de abandonar la corrección que se ha impuesto en la emergencia. Como ciudadano es dueño de sus convicciones y no pretendemos imponerle las nuestras. Como presidente tiene el deber de respetarlos a todos y no favorecer a ninguno. Su posición es la de un árbitro. Confiamos en que no ha de abandonarla el presidente.

Bajo tales auspicios, pues, va el partido radical hacia la contienda, animado de la certidumbre de la victoria y penetrado de la responsabilidad que ella crea. Contra todos los vaticinios de su leyenda, irá al gobierno nutrido de tolerancia y lleno de benevolencia. No como una partida que ocupa una posición, sino como un organismo que regula armoniosamente su actividad funcional. No vamos a clavar las puertas detrás de nosotros para impedir el contralor de la opinión, sino que llevamos el propósito de darle participación amplia y legítima en el manejo de los negocios públicos que son sus verdaderos negocios. No es ocioso insistir sobre ello, que por lo inusitado resulta increíble. Pero se trata de una renovación fundamental de la manera de vivir del país la cual debe cimentarse definitivamente sobre la verdad y la honradez. Hemos puesto en la tarea toda nuestra esperanza y nuestro anhelo; hemos vivido para la obra y no flaquearemos en el momento culminante de la faena. Queremos que el país viva una vida nueva y hemos de obtenerlo, a pesar de todo.

SERVICIO TELEGRAFICO EXCLUSIVO

El problema de las carnes en Francia

EN FAVOR DE LAS CARNES CONGELADAS

ANUNCIO OFICIAL DEL CONCEJO MUNICIPAL

Intervención del Consejo de Ministros

APOYO FINANCIERO DEL GOBIERNO

PARIS, diciembre 31 (1 p. m.). — El problema de la carne, al cual he dedicado preferente atención en mis anteriores correspondencias telegráficas, continúa preocupando vivamente al gobierno, la prensa y la opinión pública.

Hoy ha adquirido suma importancia en razón de las medidas oficiales adoptadas enérgicamente, las cuales tendrán inmediata influencia con beneficio para las carnes congeladas de la República Argentina.

Contra la especulación—

El movimiento provocado en días anteriores contra la especulación que venía efectuándose para elevar los precios de la carne, ha adquirido extraordinaria importancia.

Se han hecho revelaciones que acusan toda la intensidad del mal.

Los carniceros han estado expendiendo carne cuya procedencia no puede establecerse exactamente, corroborando las denuncias de la prensa de que se ha echado mano de caballos en malas condiciones para abastecer al público.

Han llegado denuncias de distintas ciudades de los departamentos demostrativas de la necesidad de una inmediata intervención del gobierno.

El Consejo de Ministros ha venido tratando el asunto, pero sólo hoy se han hecho conocer las resoluciones oficiales.

Anuncio del Concejo Municipal—

Una declaración del Concejo Municipal establece que el gobierno está dispuesto a fomentar la venta de carne congelada, para impedir el alza de precios motivada por la situación nacional y la especulación.

Anuncia, así mismo, que el Consejo de Ministros, en su última reunión, ha decidido prestar a la venta de dicha carne todo su apoyo.

Que ha desechado las protestas de los carniceros, encarando este problema únicamente desde el punto de vista del interés del pueblo.

Condena las maniobras de los especuladores y manifiesta que si bien la guerra ha creado dificultades notorias, el gobierno vigilará el abastecimiento de París, evitando las exageraciones que han motivado las últimas alarmas.

La venta en las cooperativas—

El Concejo Municipal se ha preocupado igualmente de la venta en las cooperativas, a cuyo efecto estudia en estos momentos la regamentación que debe regir el expendio.

Me consta que esto ha sido muy difícil de obtener, y que si se ha demorado la solución del problema por espacio de algunos días, debe mencionarse como razón principal la resistencia ofrecida por los carniceros y las amenazas de huelga, la cual no hubiera producido ningún efecto en las condiciones en que el país se encuentra y bajo la inmediata presión del gobierno.

La noticia del día es, pues, que las cooperativas venderán, contra sus anteriores declaraciones las carnes congeladas procedentes del Río de la Plata.

Apoyo financiero del gobierno—

Otro punto de alto interés para los frigoríficos argentinos, es que el gobierno interviene financieramente en la compra de las carnes.

Después de exploraciones efectuadas entre altas personalidades del comercio y de la banca, el Consejo de Ministros resolvió apoyar con dinero del Estado la adquisición de los grandes cargamentos que será necesario importar en 1916.

Se ha estudiado el asunto en concepto de comprar principalmente en el Río de la Plata, efectuando contratos.

La prensa aplaude la decisión del gobierna y señala la eficaz intervención que en este asunto ha tenido el Concejo Municipal.

POLITICA DE SANTA FE

REGRESO DE LOS COMISIONADOS

Han regresado de Santa Fe los comisionados del Comité Nacional de la Unión Cívica Radical, doctores Marcelo T. de Alvear, Vicente C. Gallo, Fernando Saguier y Leopoldo Melo.

Podemos afirmar que carecen en absoluto de fundamento las afirmaciones atribuídas a los comisionados, con visible complacencia, por algunos colegas.

Toda gestión política ha quedado suspendida y solamente habrá de adoptarse una resolución definitiva en la semana próxima.

A este efecto los comisionados se trasladarán nuevamente a Santa Fe.

EL AÑO PARLAMENTARIO

INICIATIVA Y POLITICA

Ha sido éste, sin duda alguna, el año más político de cuantos se han sucedido desde que el país entró a gozar del derecho de voto más o menos libre. La organización del nuevo partido que acaba de proclamar su fórmula, absorbió en la iniciación del período presente, la absoluta atención de las fuerzas conservadoras de la cámara, sacándolas de su obra parlamentaria para trasladarlas al terreno de los trabajos de acercamiento entre los diversos grupos más o menos afines que existen en los estados provinciales; estos legisladores substraídos a sus tareas, obligaron a los presentes en la capital a perder algunas sesiones, y a la cámara, cuando se reunía, a tratar asuntos sin mayor interés colectivo, porque los proyectos importantes, ya fueran de los miembros del congreso como del ejecutivo, dormían en las carpetas de las comisiones, faltos de número en la mayoría de los casos.

Así han quedado para mejor oportunidad iniciativas que son un anhelo público, entre las cuales las hay de todo orden. Una de las que más intereses reune a su alrededor es la que se refiere a la reglamentación de la carrera administrativa, presentada por el diputado Alvear. Este proyecto convertido en ley sería la realización de un anhelo de la enorme mayoría de empleados nacionales, que hoy deben sufrir las consecuencias de la política o las influencias personales de otro orden que hacen que los ascensos no sean otorgados por razones de antigüedad, sino por el peso de la primera o la determinación de la segunda.

Aseguraría esta ley la estabilidad del empleado, quien no se vería expuesto a las contingencias de cambios políticos en la dirección de la cosa pública y sería a la vez un estímulo para cada uno, puesto que se sabría que con inteligencia y labor todo el mundo podría llegar a los altos cargos administrativos por simple ascenso.

Existen a la par de éste numerosos proyectos que la diputación radical ha presentado al congreso como contribución a la solución de problemas económico-sociales, que hoy por hoy están destinados a dormir en las carpetas de las distintas comisiones. Otro de trascendencia es el proyecto Veyga, sobre jubilación de tranviarios y telefonistas, y al cual se adhirieron más de 8.000 interesados en una solicitud presentada a la cámara días después de fundarlo su autor. No hay duda que ambos proyectos serán ley en el año entrante, pero son tan numerosos los asuntos a tratarse (más de 500 figuran en las diversas órdenes del día), que la discusión, por nimia que sea, no permite que se vote más de uno o dos por día.

Otro proyecto de capital importancia es el de desagües de la zona inundable de las provincias de Buenos Aires, Córdoba y Santa Fe. Es verdad que él se refiere a las inundaciones del sud de Buenos Aires, pero el estudio para organizar las defensas deberá hacerse en toda la enorme cuenca del río Salado (280.000 kilómetros) que abarca territorio de las tres provincias y parte de la Pampa.

Este proyecto ha sido acogido con interés por el P. E., quien se propone solicitar del congreso la suma de 100.000 pesos con destino a gastos de estudio. Practicados los estudios y hecho un plan de defensa, podríanse iniciar las obras en 1917, o por lo menos someter al congreso el plan general de los trabajos que deben realizarse.

Será esta, sin duda alguna, una de las obras de más alta trascendencia para el país, pues ella ha de entregar a la labor tranquila del agricultor o el ganadero, una vasta zona de tierra fértil, hoy azotada por las inundaciones.

Podríamos citar numerosas más iniciativas de gran importancia, pero no es ese nuestro propósito, sino poner de relieve la inercia de la cámara, que se deja absorber por la política descuidando tan graves y grandes problemas de interés para el adelanto comercial e industrial del país.

EL DIA POLITICO

EL SECRETO DE LA CONVENCION

El epílogo de la convención demócrata ha venido a revelar la clave del asunto. Por cierto que la revelación de la verdad, lejos de mejorar el juicio que el acto político realizado por los demócratas sugirió a la opinión pública, viene a lapidarla definitivamente. Demuestra que lo que se juzgaba una inocentada, ha sido premeditado. Cmo se vé, nada ganan los políticos demócratas con el descubrimiento de su secreto.

El pacto misterioso que precediera a la convención demócrata, vino a ser una especie de convenio de iniciados cuyo conocimiento quedó ajeno a las delegaciones provinciales. Estas se reunieron, deliberaron y votaron la fórmula con la candorosa convicción de realizar un acto serio y hasta transcendental, cuando en realidad secundaron con toda inocencia la "fumisterio" preparada por los directores de la escena. Imaginamos el efecto que causará entre esos delegados el conocimiento del singular papel que se les ha obligado a desempeñar. No cabe duda que el secreto de la convención no revela una habilidad singular en el arte inferior de la política sino una escrupulosa sujección a los postulados de la moral democrática. El acuerdo previo, hacía ilusoria la efectividad de las sanciones de la convención pero dejaba en pie cierto fantástico edificio de pureza democrática, construcción aporatosa y vana destinada a impresionar ingenuos. Es decirse transigía en realidad con las exigencias de La Plata, mediante un efugio que dejaba subsistente la aparente virtuosa intransigencia de ciertos directores. El señor Ugarte quedó en cierto modo triunfante y el amor propio de sus aparentes adversarios salía ileso.

Es decir, se realizaba la convención, como aspiraba el grupo denominado democrático de la fracción, pero cuidando previamente de esterilizarla. Todo consistía en fraguar un simulacro para mistificar hábilmente a la opinión utilizando la candidez de los afiliados de primer grado, de los aprendices, como se diría en lenguaje masónico. El recurso, innegablemente, era bueno; pero la eficacia de estas operaciones, consiste en su secreto. Por desgracia, éste no se ha mantenido durante mucho tiempo. Los disidentes que impusieran el pacto han creído sospechar en la otra parte la traviesa intención de olvidar lo convenido, alzándose alegremente con el botín de la convención y su reserva no ha resistido las instancias del despecho. Corrieron el velo.

Quedan descubiertas, entonces, las interioridades del triste espectáculo del Coliseo, que con ser tan inferior, resulta bello y honrado si se le parangona con los tortuosos manejos que lo precedieron. Es probable que la oratoria demócrata siga exaltando la pureza cívica, la honradez electoral y la moral política. Pero ya sabemos que se trata del elogio de una inalcanzable y platónica aspiración.

✡ ✡ ✡

LA NUEVA FORMULA

No obstante los esfuerzos realizados por nuestra parte para conocer los fundamentos de la versión circulante referente a la nueva fórmula demócrata-conservadora, no hemos encontrado en las filas de ambas fuerzas quien pueda ratificarla.

A todos ha sorprendido el nuevo binomio y hay quien cree que se trata de un simple globo de exploración lanzado por los conservadores, procurando que las aspiraciones defraudadas se encarguen de crearle obstáculos e impedir que prospere. La táctica conservadora ha sido siempre llegar por eliminación.

Hasta la hora presente, podemos afirmarlo, todas son conversaciones, pues ni aún los más indicados como cabezas de los disidentes a la fórmula proclamada han llegado a ultimar el programa que dentro de la junta permanente del partido demócrata habrán de realizar.

Y tan es así que el doctor Villanueva, cuyas aspiraciones son conocidas respecto de la concentración conservadora, se ausenta esta noche de la capital para no regresar hasta el lunes o martes.

✡ ✡ ✡

ANTECEDENTES

Las declaraciones del señor Villanueva, respecto al compromiso contraído la noche antes de la convención del Coliseo, en la casa del doctor Meyer Pellegrini, según el cual debe aún discutirse la nota del partido Conservador de Buenos Aires, que fué publicada en los diarios, pero de la que no se dió cuenta a la samblea, continúa siendo el tema obligado en los círculos políticos.

Ayer, en las antesalas del Congreso se produjeron dos discusiones animadas sobre el particular. En la sala de los pasos perdidos de la Cámara de diputados, el Sr. Pérez Virasoro, asistente a la reunión que aludimos, negó terminantemente al diputado Rojas, en presencia de otras personas, la existencia de ese compromiso, pues si bien se había tratado del asunto, no se llegó a nada concreto.

Esta conversación en los términos generales que la exponemos, le fué referida poco después al señor Villanueva en el Senado, mientras permanecía allí rodeado por los señores Virasoro, Castañeda Vega, Vidal, Terán y Estéves.

El señor Villanueva ratificó las declaraciones que se le han venido atribuyendo en los últimos días, y dirigiéndose al senador Virasoro, le pidió su conformidad para lo que acababa de decir.

El senador Virasoro, entonces, expresó al señor Villanueva que se partía de un mal entendido, y que su opinión era que no se había tomado una resolución firme en el asunto.

Reclamó en esa circunstancia el señor Villanueva a los señores Estéves y Terán, para que se convocara a la junta nacional del partido Demócrata Progresista, a una sesión especial con el objeto de discutir el punto y conocer en definitiva el pensamiento de los dirigentes y la solución que ha de darse a esta cuestión.

✡ ✡ ✡

MENDOZA Y LOS DEMOCRATAS

Ha llamado mucho la atención, que la provincia de Mendoza, sindicada como respondiendo a la influencia directa del señor Villanueva, aun no haya designado sus representantes a la junta nacional del partido demócrata.

Parece que se esperan comunicaciones que deben enviar los diputados Funes y Silvetti que se han trasladado a esa provincia, con el objeto de sondear el estado de ánimo en que se encuentran los dirigentes populares después de la asamblea del Coliseo, y recién entonces tomar una actitud definitiva de aceptación o rechazo a los sucesos consumados.

✡ ✡ ✡

SITUACION INDEFINIDA

Cunde la duda en el público, y aun en las filas demócratas, respecto a si la "convención" en casa del doctor Meyer Pellegrini tiene más valor y fuerza que la realizada en el Coliseo proclamando la fórmula de la Torre-Carbó.

Aclaraciones, desmentidos, afirmativas, negativas, se oyen entre los asistentes a la primera reunión, y nadie puede fijar quiénes están en lo cierto, porque no ha quedado documento escrito, y sólo se debatió la idea de que podían o no proseguirse las tramitaciones de un arreglo con los conservadores bonaerenses.

Sabemos que el diputado Carbó, ha declarado en síntesis a un conspicuo dirigente que le solicitaba le dijera lo que había ocurrido en la casa del doctor Meyer, que no existían compromisos hechos para alterar la fórmula.

Hemos escuchado opiniones terminantes a algunos dirigentes de la agrupación, que se consideran molestos con las versiones circulantes de una probable revisión de la fórmula, y han agregado que eso sería simplemente un contubernio inaceptable que los obligaría a separarse de la agrupación.

✡ ✡ ✡

INDIFERENCIA

Hemos buscado en vano en las columnas de los colegas adictos al partido demócrata, las adhesiones o felicitaciones que llegan siempre a la mesa de un comité, o al bufete de una personalidad después de un acontecimiento.

La mayor indiferencia, el vacío más profundo ha rodeado a la proclamación de la fórmula del Coliseo.

Sólo encontramos después de varios días de espera, una carta de adhesión y un desmentido del diputado Drago.

Uno de los ciudadanos más representativos de la agrupación, el doctor Indalecio Gómez, a quien preguntaba un amigo sobre su actitud en estos momentos, respondió:

—"Me voy a descansar a mi estancia de Salta y no sé cuando volveré".

✡ ✡ ✡

UN JUICIO

Entre todos los comentarios y frases que se han barajado por los círculos políticos, después de la convención del Coliseo, confesamos nuestra predilección por una de ellas, lanzada por el delegado por Córdoba, canónigo Leal, que reproducimos porque vale la pena que no quede inédita.

Preguntado el representante cordobés, en uno de los intermedios difíciles porque pasó la asamblea demócrata, sobre su opinión del acto, contestó:

"Vine con la idea de encontrarme con un gran edificio y me encuentro con una tapera".

MINISTERIO DE GUERRA

Su reorganización

A la firma del presidente de la república se encuentra un importante decreto en virtud del cual se reorganiza el funcionamiento del ministerio de Guerra suprimiendo el gabinete militar, división de enseñanza, secretaría y otras reparticiones, y creando en cambio distintos departamentos, a la manera del ministerio de marina.

A pesar de la reserva que al respecto se guarda, podemos adelantar que por el decreto a firmarse el ministerio de Guerra quedará compuesto de los departamentos siguientes:

Despacho oficial del ministro, subsecretaría; estado mayor; personal administrativo; inspección general; auditoría de guerra; sanidad; estudios y material.

Todos los asuntos pasarán por la subsecretaría antes de llegar al ministro, quien se entenderá directamente con los diferentes departamentos mencionados.

Para ocupar la dirección de la subsecretaría se anuncia que será nombrado el actual jefe del gabinete militar coronel del ejército Cáceres.

Una cuestión de importancia

Los gobernadores de Córdoba y Santa Fe y muchísimos propietarios se han dirigido al Poder Ejecutivo nacional interesándose por la prosecución de los estudios de desagüe que se estaban practicando en la importante zona agrícola situada en la región limítrofe de ambas provincias. Se trata de una parte muy productora y casi totalmente colonizada, cuyo progreso y bienestar se ve interrumpido por varios años cada vez que se producen las conocidas y periódicas grandes lluvias.

En el presupuesto del año próximo hay una partida para esos estudios empezados en junio del año corriente y no había razón para interrumpirlos; más bien debería el gobierno nacional extenderlos a toda la región central de la República, de acuerdo con el proyecto de ley, que oportunamente fué sometido al honorable Congreso por un diputado radical, el cual fué informado favorablemente por el Poder Ejecutivo.

¿No se entienden absolutamente qué razones ocultas puedan trabar tales trabajos?

Conflictos y armonías del socialismo

LA BANCARROTA DE LA DOCTRINA

Pueden consolarse de su fracaso reciente los directores del socialismo local, si es que la generalización de un quebranto puede paliar la amargura de los afligidos. No son ellos solamente los que experimentan el fiasco de su doctrina; también los compañeros europeos están pasando por momentos de zozobra e incertidumbre. El insuceso del mitin de anteanoche puede confrontarse con las desconsoladoras informaciones que acerca del congreso socialista de París nos trae hoy el cable.

El "crac" del credo, como se ve, no se detiene en el obstáculo geográfico de un océano. Realiza, precisamente, el anhelo internacionalista de la doctrina...

Las declaraciones del congreso socialista de París delatan, efectivamente, el desconcierto reinante en el socialismo a consecuencia de la guerra; de esa guerra que ha destruído en un momento el artificioso y convencional ensueño de fraternidad universal que ha servido de "leit motiv" a la propaganda socialista de todas las épocas y todos los países. Ante el hecho rotundo de la guerra se ha desvanecido la construcción teórica de la solidaridad de los pueblos hermanados por el común interés económico. A lo que parece, los socialistas de París han intentado reorganizarse para reconstruir la perdida unidad; por desgracia para ellos, el resultado de sus deliberaciones sólo ha servido para poner de relieve la bancarrota de la doctrina. Nada más recomendable como arquetipo de irresolución y desconcierto que esas declaraciones que nos transmite el cable: Curiosa "melange" de "chauvinismo" calafateado de socialismo, de anhelos de victoria militar y alusiones a un futuro pacífico, de propósitos de expansión territorial y palabras de paz, de ardor belicoso y convencional tolerancia.

El congreso socialista francés sólo podía ser superado por un espectáculo tal vez más curioso todavía: el de un congreso socialista alemán... De modo que los directores del partido local tienen el derecho de eludir responsabilidades por inquietante traspies. No es que fracasen en un ambiente y por circunstancias accidentales. Se trata de un "crac" universal...

LA SENADURIA CORRENTINA

Nuestro corresponsal en la capital correntina nos informa lo siguiente:

CORRIENTES, diciembre 31. — En febrero próximo tendrá lugar la elección de senador nacional por esta provincia. En esa fecha se definirá claramente la situación del gobierno.

Hasta ahora cuenta con seguridades de triunfo el candidato radical doctor Numa Soto.

LA GUERRA EUROPEA

SITUACION POLITICA

El enriquecimiento de Estados Unidos. — Los peligros del militarismo para Inglaterra. — Nuevas guerras en perspectiva. — Visión del futuro. — El conflicto austro-norteamericano. — Los abastecimientos de los países en lucha. — Tres empréstitos.

Un escritor de nota, Mr. Archibald Hurt, acaba de publicar en "The Daily Telegraph", de Londres, un artículo que hace pensar, pues desenvuelve una tésis bien fundada para demostrar que la Gran Bretaña está comprometiendo su porvenir y su papel de potencia marítima al desarrollar un militarismo excesivo.

Manifiesta el publicista que Inglaterra se ha salido de su cauce natural y de la política impuesta por la experiencia de los siglos para internarse ciegamente en una senda llena de peligros.

Con una lógica inflexible dicho escritor sostiene que el desenvolvimiento del militarismo británico debilitará en forma considerable su fuerza financiera y su poder naval, los dos sostenes principales de su grandeza nacional.

Las conclusiones del escritor inglés coinciden en un todo con la visión del porvenir que el crítico militar del diario "París Midi" ha desarrollado ante sus lectores.

Los dos periodistas manifiestan que de esta guerra saldrá Estados Unidos revestido de una potencialidad gigantesca en todos los órdenes, especialmente en el marítimo, y que llegará en pocos años a ser dueño absoluto de los mares y desalojará a la Gran Bretaña del rango que viene ocupando hace muchos lustros.

Profetiza, además, ese crítico francés, una guerra formidable, más o menos próxima, en el Pacífico, y anuncia que Estados Unidos procurará aplastar al Japón, aliado de Inglaterra, con lo cual iniciaría una política marítima abiertamente contraria a los intereses británicos.

Agrega ese augur que la gran república del Norte, arrastrada por su colosal enriquecimiento, sentirá, fatalmente, apetitos inmoderados y el deseo de dominar al mundo, y ante este peligro las potencias que tienen colonias y un poderoso comercio ultramarino se verán impulsados por el vértigo y el temor y redoblarán sus armamentos navales.

Y como todas esas naciones están agotadas financieramente por la guerra, menos Estados Unidos, la ruina y la miseria se enseñorearán en la carcomida y vacilante Europa.

Como se ve, la visión del porvenir del crítico francés no puede ser más sombría y desalentadora para las generaciones futuras.

Son contradictorias las noticias que llegan de distintas procedencias sobre la respuesta de la cancillería de Viena a la de Wáshington, respecto al conflicto originado por el hundimiento del paquete italiano Ancona.

La nota austriaca ha sido ya entregada al embajador de la Unión ante el gobierno imperial y se anuncia que será conocida en Estados Unidos el sábado.

Las informaciones de Roma acerca de este asunto no están acordes. Mientras unas afirman que Austria, siguiendo los consejos de Alemania da satisfacciones y hace promesas de enmienda, otros informes de la misma fuente dicen todo lo contrario.

Los telegramas de última hora manifiestan que en Wáshington se conoce ya el texto de la nota austro-húngara; pero estos informes no son oficiales y es prudente esperar mayores detalles para apreciar el tono general de la solución de este conflicto.

Probablemente, hoy mismo o mañana, se publicará íntegramente ese documento, del cual dependerá la renuncia de Austria a la guerra de submarinos.

Todos los gobiernos beligerantes, sin excepción, unos más y otros menos, están tropezando con serias dificultades para el abastecimiento de sus respectivos países.

Alemania fué la primera potencia en razón del bloqueo de sus puertos, en reglamentar el reparto de víveres. A estos fines se levantaron censos para conocer a fondo las existencias de productos alimenticios. Hecho eso, reconocióse la necesidad de limitar el consumo de algunos artículos y de proceder a la distribución de bonos para otros.

Austria siguió igual procedimiento, y los alemanes en Turquía aplicaron su sistema.

En Francia y en Inglaterra las escasez no ha llegado a los extremos que en los imperios centrales, pero también se hizo indispensable adoptar algunas medidas e intervenir en las transacciones comerciales para evitar la especulación y el alza de los víveres.

Los ministros de hacienda y de agricultura de los respectivos países beligerantes, han tenido que entregarse a serios y complicados estudios para hacer frente a las necesidades materiales de las poblaciones.

El enorme número de soldados sobre las armas, y su alimentación que debe ser buena y abundante, absorbe casi todos los recursos propios de cada nación en guerra, y los neutrales tienen que suplir con sus exportaciones, considerablemente aumentadas, las carestías que sufren los consumidores civiles.

El invierno, con su secuela de inconvenientes de distinto orden, agrava la situación respectiva de cada país en lucha, y los pueblos además de los grandes sacrificios de sangre y de dinero vénse forzados a imponerse muchas privaciones.

Todo esto constituye una serie de problemas político-sociales complicadísimos para los gobiernos y su sistema administrativo.

El empréstito de guerra italiano lleva camino de realizarse en forma brillante. Este éxito financiero no sorprenderá, pues dado el alto espíritu patriótico de ese pueblo con quien estamos tan vinculados, el hecho resulta lógico.

Las primeras informaciones que llegan sobre este asunto manifiestan que la base de la operación está asegurada.

Un grupo de banqueros se apersonó al ministro del Tesoro y ofreció subscribirse con 500 millones de liras.

Sumada esta subscripción a otros ofrecimientos hechos al gobierno se ha llegado ya a la cifra de mil millones de liras en el espacio de muy pocos días.

Estos primeros informes hacen presumir que el total del empréstito será cubierto con exceso.

El gobierno de Turquía ha convenido con Alemania un préstamo de veinte millones de libras esterlinas.

Se desconocen las condiciones de la operación.

También Bulgaria embarcada en la contienda, siente la necesidad de buscar recursos para soportar los gastos que le impone su aventura.

Se anuncia que va a lanzar un empréstito de 500 millones de francos.

Tampoco se tienen detalles acerca de este propósito financiero del gobierno búlgaro.

FRENTE ORIENTAL

Ofensiva rusa en Galitzia. — Importancia del movimiento. — Los alemanes rechazan dos ataques moscovitas. — Concentración de tropas en Galitzia. — Rumor desmentido.

LONDRES, diciembre 31. — Un despacho de Petrogrado dice que los rusos han iniciado un vigoroso movimiento ofensivo desde la región de Czartorpk hasta la frontera de Rumania. Las tropas alemanas del general von Linsingen y las austrohúngaras del general von Bothmer se han visto obligadas a retroceder en varios puntos.

Los críticos militares, aunque dudan de que se trate de una ofensiva en gran escala, pues el tiempo no lo permite, atribuyen mucha importancia al hecho. Créese que se trata de obligar a los alemanes a disminuir la presión que ejercen en el norte contra Riga y Duwisk.

Por otra parte, dada la situación actual en el frente oriental, un recio avance de los moscovitas en el sur haría vacilar toda la línea teutónica. Se recuerda la derrota sufrida por los austro-alemanes hace algún tiempo al oeste de Tarnopol, derrota que hasta ahora no han vengado. El terreno que perdieron entonces no lo han vuelto a recuperar.

Los boletines alemanes reconocen la importancia de la ofensiva actual moscovita y dicen haber rechazado los ataques de considerables contingentes rusos. Estos llevaron un fuerte asalto contra la cabeza de puente de Burkanov, en el que perdieron 900 prisioneros.

Ese es por ahora un hecho aislado, pero todo induce a creer que pronto el movimiento ruso se generalizará.

AMSTERDAM, diciembre 31. — Despachos de Berlín hacen saber que el estado mayor alemán publicó el siguiente comunicado:

"Las tropas que manda el general von Linsingen rechazaron a grandes contingentes enemigos que avanzaban desde el sur.

"Las fuerzas austro-húngaras que forman parte del ejército del general conde von Bothmer, rechazaron un ataque realizado con enormes masas rusas contra la cabeza de puente de Burkanov. El enemigo sufrió bajas considerables en muertos y heridos. Hicimos 900 prisioneros".

COPENHAGUE, diciembre 31. — Se sabe de buena fuente que los rusos están acumulando importantes contingentes en la ciudad de Tarnopol, en Galitzia.

Sábese, además, que el zar, acompañado por el general Ivanoff, realizó hace poco una visita a Tarnopol y a algunos puntos de la Galitzia inmediatos a la línea de fuego.

Créese que los rusos están preparando una ofensiva de consecuencias decisivas en la parte sur del frente oriental.

AMSTERDAM, diciembre 31. — Comunican de Berlín que son falsas las noticias sobre la destrucción de un puente sobre el Vístula, cerca de Plock.

Lo que dió lugar a esos rumores fué el hecho de que las autoridades alemanas arrestaron a varios agentes rusos que intentaron destruir dicho puente. Esos agentes fueron fusilados.

FRENTE OCCIDENTAL

Preparativos alemanes y franceses. — Detalles de las operaciones. — Conferencia Joffre-Haig. — Duelos aéreos. — El kaiser esperado en las líneas de Francia.

PARIS, 30.—Durante estos últimos días han salido de distintos puntos de la república más de cincuenta trenes en dirección al norte y a la frontera belga con víveres extraordinarios destinados a las tropas en calidad de aguinaldos.

Esta mañana se procedió al reparto de esas regalías a los soldados.

En las trincheras reina la mayor alegría y los "poilus" celebran la festividad.

Los diarios improvisados por las tropas en sus respectivos frentes, han dado números especiales y derrochado el espíritu galo.

Los jefes y oficiales fraternizan con las tropas.

PARIS, 31.—Las líneas belgas han sido reforzadas por tropas francesas y británicas. El estado mayor ha sido informado que los alemanes siguen concentrando fuerzas y se disponen a reanudar la ofensiva. Se cree que los aliados preparan también una contraofensiva y que se está en vísperas de una gran batalla.

La última jornada se ha caracterizado por violentos duelos de artillería y algunas tentativas del enemigo para penetrar en varios puntos de las líneas avanzadas.

He aquí el detalle oficial de las operaciones:

"En el Artois nuestra artillería voló un depósito de municiones al sudoeste de Beauraíns.

Entre los ríos Avre y Oise hubo gran actividad. Nuestros morteros de trinchera bombardearon eficazmente las obras de defensa enemigas y destruyeron un depósito de municiones en el sector de Beauvraignes.

Entre el Oise y el Aisne nuestras baterías destruyeron los abrigos de las ametralladoras alemanas en dirección a Bailly.

Al norte de Soissons los aeroplanos dirigieron el fuego de nuestra artillería y redujimos a silencio, dañándola enormemente, una batería enemiga.

En los Vosgos durante el día se libraron duelos de artillería, especialmente en las regiones del Hartmannsweilerkopf, Metzeral y Linge.

Una de nuestras granadas provocó cinco grandes explosiones sucesivas en el bosque al noroeste de Mühlbach, en el valle del Fecht.

En la región de Reifelsen rechazamos fácilmente un ataque enemigo con granadas de mano".

PARIS, 31. — Se anuncia que el general Joffre conferenció con el comandante en jefe de los ejércitos británicos en Francia, general Haig.

Según informaciones de buen origen, esta entrevista se relaciona con el nuevo plan concertado por los aliados.

La censura no permite ocuparse con mayor detención de este asunto.

LONDRES, 31.—El War Office dió el siguiente resumen relativo a las últimas operaciones en el frente británico:

Diez y seis aeroplanos británicos bombardearon a Comines, causando daños considerables a la estación del ferrocarril y a sus depósitos.

Otros diez aparatos atacaron el aeródromo de Hervill, perjudicándolo mucho.

Todas estas máquinas regresaron a nuestras líneas.

Durante ese día se libraron doce combates aéreos.

Uno de nuestros aparatos luchó con cuatro alemanes. Uno de éstos se derrumbó y otro quedó averiado; los demás huyeron.

En otro duelo aéreo una máquina inglesa puso fuera de combate a dos aeroplanos enemigos.

En el curso de la marcha los alemanes cañonearon violentamente nuestras trincheras al sur de Frincaurt.

Algunos alemanes consiguieron penetrar en nuestra primera línea de trincheras avanzadas, pero luego los desalojamos.

El tiempo es magnífico y esto permite desplegar mucha actividad a las artillerías.

En varios puntos del norte de Ipres libráronse duelos entre las baterías enemigas y las nuestras".

NUEVA YORK, 31. — Informaciones de carácter oficial trasmitidas de Berlín, dan cuenta del siguiente comunicado del estado mayor alemán:

"Las tentativas inglesas para penetrar anoche en nuestras posiciones al noroeste de Lila fracasaron. En cambio, la tentativa alemana al sudeste de Albert dió un gran resultado. Hicimos prisioneros a algunas docenas de ingleses.

Reconquistamos nuestras posiciones cerca del Hartmannsweilerkopf.

En todo el frente hubo gran actividad de artillería y aeroplanos.

Los aparatos enemigos atacaron las ciudades y las estaciones de Werwich y Menin, sin causar perjuicios de importancia militar. Mataron a un niño e hirieron a siete civiles.

En un combate al nordeste de Cahmbrai obligamos a descender a un aeroplano inglés".

COPENHAGUE, 31. — Un telegrama de Berlín anuncia que el kaiser en cuanto se restablezca de su enfermedad, se dirigirá al norte de Francia para inspeccionar las líneas y asistir a la batalla que va a librarse.

La crísis ministerial inglesa

El servicio militar obligatorio

LONDRES, Diciembre 31. — El gabinete ha sido convocado para mañana, con el fin de considerar la cuestión reclutamiento y resolver con carácter definitivo la aplicación del servicio militar obligatorio.

Asegúrase que el jefe del gobierno, Mr. Asquith, consiguió vencer las resistencias de algunos de sus colegas y todo hace presumir que el proyecto respectivo será presentado al Parlamento con el acuerdo unánime del gabinete.

Los diarios que combaten el servicio militar afirman que no existe tal unanimidad de opiniones en el seno del ministerio y anuncian además que cuando se discuta el proyecto en la Cámara de los Comunes tendrá mucha oposición.

El partido laborista se reunirá en asamblea magna el día 6 de Enero, para considerar ese problema. Parece que las opiniones están muy divididas entre los elementos obreros.

Dicen que el rey Jorge es partidario decidido del servicio obligatorio y así se lo manifestó al primer ministro, si bien expuso que dejaba al gobierno amplia libertad de acción.

En el frente austro-italiano

Las operaciones militares

NUEVOS PROGRESOS EN LOS SECTORES

LA ACCION DE LA FLOTA

ROMA, diciembre 31. — Los últimos boletines acusan nuevos progresos de las tropas en diversos frentes, que vienen a complementar y a consolidar las anteriores ocupaciones de localidades consideradas de valor estratégico.

Las noticias recibidas estiman que la situación de los ejércitos es cada vez más favorable y todo hace presumir éxitos importantes dentro de poco tiempo, a pesar de la mala temperatura reinante.

He aquí el resumen oficial de las operaciones:

"En el valle Lagarina fuimos atacados repetidamente por grupos de infantería cerca de Castello Danate. Los rechazamos y les hicimos algunos prisioneros.

"En la región de Col di Lana nuestro fuego de artillería y fusilería frustró un ataque del enemigo que había avanzado desde el monte Sette Sassi y el monte Cherz.

"En el valle Giudicaria nuestra artillería continuó bombardeando el fuerte Colompa y también al pueblo homónimo, porque observamos movimientos de tropas y convoyes, que dispersamos.

"Pequeños destacamentos italianos han progresado en la zona cerca de la confluencia de Leno di Vallarza con el Adige.

"En el valle Sugana la artillería austriaca bombardeó ligeramente a Borgo, Castelnuovo y Strigno, sin causar daños.

"En las alturas al Oeste de Gorizia y en el Carso el enemigo intentó vanamente molestar nuestros trabajos de fortificación con sus bombardeos".

ROMA, diciembre 31. — Aun no se ha recibido en el ministerio de Marina el parte detallado de la acción naval en el Adriático, en las costas de Albania y en la que resultaron hundidas varias unidades de la flota austriaca.

Los buques italianos vigilan sin cesar el litoral albanés y protegen la ida y venida de los transportes con tropas y material para el ejército expedicionario.

ROMA, diciembre 31. — El empréstito de guerra va progresando en forma muy satisfactoria.

La suma subscripta ya pasa de 1.000.000.000 de liras. Todas las instituciones comunales bancarias e industriales solicitan sumas enormes.

Los oficinas de correo de todo el reino han sido habilitadas para la recepción de subscripciones.

SITUACION MILITAR

Pequeño éxito alemán cerca de Albert. — La aviación. — Rumor de ofensiva germánica en Francia. — Concentración rusa en Tarnopol. — En el canal de Suéz. —En los Balcanes. — Noticias del corresponsal de "Le Journal".

En las líneas de Francia y Flandes la situación continúa inalterable. Apenas si de cuando en cuando uno de los beligerantes realiza un ataque de importancia local para demostrar que la paz no se ha firmado todavía y para que las gentes no cometan el error de creer que la vida en las trincheras es un estado permanente. Hoy, por ejemplo, los alemanes anuncian un pequeño éxito al sudoeste de Albert, resultado del cual tomaron algunas docenas de prisioneros. Fuera de éso, alemanes y franceses no dan cuenta más que de combates de aeroplanos y duelos de artillería. No deja de ser curioso — por no emplear otra palabra que parecería impropia, — que en una guerra formidable como esta, sin precedentes en la historia, adversarios que cuentan con millones de soldados y que gastan el oro por toneladas, se reduzcan durante días y días a luchas de aviadores, que en definitiva carecen de verdadera significación militar, no siendo más que actos de hostilización de consecuencias nada decisivas. La aviación es un elemento auxiliar de gran valor; pero reducir las operaciones a su sola actuación por semanas consecutivas, es algo «curioso» — repetimos — dentro de la magnitud de la tragedia.

De Holanda vienen hoy rumores de que los alemanes están haciendo preparativos para iniciar una ofensiva de considerables proporciones en Francia. Al efecto, se añade, están enviando centenares de miles de hombres a distintos puntos de la línea. Si nos atenemos a lo que se ha observado anteriormente, podemos afirmar que esa ofensiva es una fantasía. Esas noticias son probablemente de origen alemán y tienen por objeto desviar la atención del punto donde en realidad se verificará el ataque. Poco antes de empezar la tremenda campaña austro-alemana en Galitzia circularon rumores semejantes sobre una proyectada ofensiva en Francia. Sólo unos pocos días antes de comenzar esa campaña se recibieron noticias, — muy vagas por cierto — sobre una acumulación de tropas y cañones en Cracovia.

El boletín oficial de Berlín da cuenta hoy de que el general von Linsingen ha rechazado el avance de importantes contingentes rusos, que procedían del sur de la extensa línea oriental. El mismo comunicado dice que el general conde von Rothner repelió un enérgico ataque moscovita contra la cabeza de puente de Burkanov, sobre el río Strypa, en Galitzia. Al mismo tiempo se llegan informaciones de que en Tarnopol, ciudad galitziana, se está llevando a cabo una gran concentración de tropas rusas. Estas noticias parecen indicar que el general Ivanoff, oficial búlgaro, como Dimitieff, al servicio del zar Nicolás, ha resuelto vengar los reveses que sufriera en los meses de mayo y junio, cuando, después de rota por el entonces general von Mackensen, la línea moscovita en el Dunajee, los generales von Marwitz y von Linsingen en los Cárpatos, el general von Pflanzer en la Bukovina y el archiduque José Fernando en el norte de Galitzia y sur de la Polonia rusa emprendieron un enérgico movimiento que, seguido luego por la toma de Varsovia, Ivangorod y Kawno, hizo vacilar por un momento la posición de Rusia en el formidable conflicto. El talento de Ivanoff salvó en esa oportunidad la situación y es posible que ahora se deba también a su talento el hecho de que los moscovitas vuelvan a conquistar la inmensidad de territorio perdido.

Anuncian de Londres que la amenaza sobre el canal de Suez está más cercana cada día. El Lloyd ha triplicado el valor de los seguros de las mercancías enviadas para esa ruta, en vista de lo cual las compañías parecen decididas a ordenar a sus buques utilicen la antigua ruta del cabo de Buena Esperanza. Esos mismos anuncios hacen saber que el mariscal von Mackensen, generalísimo de las fuerzas austro-alemanas en Serbia, ha partido para Aleppo a hacerse cargo de los 300.000 hombres, — ya no son 400.000, como se dijo en un principio — que emprenderán el avance sobre el canal, reemplazando al mariscal von der Goltz, ya sólo útil para consejero del sultán. Dudamos la noticia, porque hemos podido observar que a Mackensen, como a Hindenburg, los corresponsales no pueden dejarlos tranquilos.

En los Balcanes reina la calma. Los aviadores alemanes arrojaron bombas en Salónica, pero eso no tiene significación alguna. Essad Bajá, seudo-mandatario de Albania, ha declarado, según dicen, la guerra a Austria y a Bulgaria, lo que tampoco tiene importancia. Háblase de que Rusia activa sus gestiones para conseguir la intervención de Rumania en favor de los aliados. Esto es otra cosa. Si Rumania interviniera en la lucha en estos momentos en contra de los alemanes, haría variar totalmente la situación en los Balcanes.

El corresponsal de "Le Journal", de París en Salónica ha enviado a su diario un telegrama con detalles de carácter militar muy interesantes. A juicio del corresponsal, hay dos caminos por donde es posible que los alemanes y búlgaros avancen para atacar a Salónica. Probablemente emplearán con preferencia la vía de Doiran y las colinas de Nevrokop. El otro camino les facilitaría atacar el flanco y quizá hasta la retaguardia de los aliados. Sólo 15.000 o 20.000 germano-búlgaros que avanzasen rápidamente desde Stodena y cruzaran el valle del Vardar, pondrían en peligro la posición de los aliados, que no es demasiado poderosa. El valle del Vardar se extiende de Stodena a Salónica y está cruzado en todas direcciones por carreteras excelentes, en las cuales nada podría detener o dificultar la marcha de los invasores exceptuando los cañones y bayonetas anglo-francesas. No existen obstáculos naturales en esa zona. Si los alemanes y los búlgaros empleasen ese camino, llegarían de Monastir a Stodena en una semana. Se encontrarían entonces a menos de tres días de marcha de las principales líneas aliadas. Afortunadamente para los anglo-franceses, — agrega el corresponsal — el número de alemanes ahora en Monastir es sólo de 60.000.

EN LOS BALCANES

Prisión de los cónsules alemanes, austriacos, búlgaros y turcos en Salónica

Protesta ante Grecia de los imperios centrales. — Las negociaciones entre Rusia y Rumania. — La ocupación de Durazzo no se confirma. — El gobierno griego reclama contra el desembarco de los aliados en la isla de Castelforigs.

LONDRES, 31. — Ha causado sensación un despacho que acaba de recibir "The Times", de Salónica, informando que por disposición del comandante en jefe de los ejércitos aliados, general Sarrail, han sido detenidos los cónsules de Alemania, Austria, Bulgaria y Turquía, instalados en Salónica.

La prisión se ha hecho extensiva al personal de esos consulados y a las familias de los cónsules.

Todos estos detenidos fueron llevados a bordo de un crucero francés.

Ignórase a qué obedece esta medida.

NUEVA YORK, 31. — Telegrafían de Berlín que los gobiernos de Alemania, Bélgica, Austria y Turquía se disponen a protestar ante Grecia por la prisión de sus respectivos cónsules en Salónica, considerando como territorio helénico, y por lo tanto, acto ese que constituye una violación consentida por el gobierno griego.

LONDRES, 31. — Comunican de Petrograd que continúan las negociaciones entre las cancillerías de Rusia y de Rumania con el fin de llegar a un convenio que permita la acción militar rusa contra Bulgaria, mediante concesiones que Rusia haría a los rumanos.

Todo hace esperar que nuestros países llegarán a un perfecto acuerdo y que el gobierno de Bucaret, cediendo a la presión y simpatías del pueblo, hará causa común con la Entente e intervendrá en la guerra a favor de los aliados.

NUEVA YORK, 31. — Un despacho de Viena, vía Berlín, desmiente la ocupación de Durazzo por las tropas expedicionarias italianas en Albania.

Agrega ese telegrama que los italianos se hallan atrincherados en Valona y que no tienen propósitos de internarse en territorio albanés, pues se expondrían a grandes peligros.

Confirma, además, que el príncipe de Wied dispone de 10.000 albaneses y de 5.000 austriacos para operar contra los italianos.

ATENAS, 31. — El gobierno de Grecia no ha recibido respuesta a la reclamación presentada ante las potencias aliadas contra la ocupación de la isla de Castelorizo.

Se cree que esta protesta no saldrá del terreno platónico y no traerá consecuencias que alteren la situación.

ATENAS, 31. — Ninguna novedad de importancia ha ocurrido en las líneas de los aliados. Estos realizan continuamente reconocimientos con sus pilotos aviadores, habiendo bombardeado con éxito, los campamentos de los búlgaros y de los alemanes, en el frente de Geoghsli y Dorian.

Las tropas búlgaras y austro-alemanas están completamente paralizadas.

De Salónica informan que han desembarcado entre anteayer y ayer 5.000 soldados ingleses y franceses.

PARIS, 31. — El corresponsal de "Le Journal", en Valona, comunica a su diario una información dando cuenta de que los italianos disponen de contingentes bastante fuertes y que un regimiento se trasladó a Durazzo.

Agrega el despacho que las tropas italianas están destinadas para el servicio de guarnición y que no hay ningun signo de preparativos para marchar hacia la Macedonia.

PARIS, 31. — "Le Journal" recibió un despacho de Valona anunciando que corre el rumor de que Essad pachá declaró la guerra a Austria Hungría y Bulgaria.

UNION CIVICA RADICAL

LA CONVENCION DE CORRIENTES

MOVIMIENTO EN LA CAPITAL

DIVERSAS INFORMACIONES DEL INTERIOR

LA CONVENCION DE CORRIENTES

Declaraciones de los convencioanles

CORRIENTES, diciembre 31. — Llegó ayer de Goya la convención del partido Radical, muy satisfecha del resultado obtenido en las sesiones celebradas en la localidad.

Llegados a ésta, los convencionales se reunieron seguidamente para designar los delegados y titulares para la convención y el comité nacionales de la Unión Cívica Radical. He aquí la nota redactada al respecto:

"La Unión Cívica Radical, por el resorte de su convención legalmente constituída, al ratificar nuevamente su inflexible credo político y las disposiciones terminantes, declara:

"Que el partido confirma y ratifica su actitud de franca oposición al gobierno imperante en la provincia, por cuanto él es en realidad un espécimen de los gobiernos del viejo régimen que conspira contra los más vitales intereses pblicos y el imperio efectivo de las instituciones, bajo las falsas apariencias de rectitud, honestidad y perscindencia políticas".

Los titulares del comité provincial son los vención nacional los señores coronel Angel S. Blanco, doctor Numa Soto, Juan Pedro Acosta, doctor Carlos J. Benítez, Saturnino Madariaga, doctor Julio G. Guastavino, doctor Juan B. Fleitas y doctor Luis G. Zervino.

Los titulaers del comité provincial son los señores coronel Angel S. Blanco, doctor Pedro T. Sánchez, Juan P. Acosta, doctor Carlos J. Benítez, doctor Pedro Numa Soto, doctor Julio G. Guastavino, doctor José A. González, doctor Manuel Mora y Araujo, doctor Fernando Andreu, coronel Federico L. Garrido, doctor Francisco A. Benítez, Vicente R. Flores, Abel Benítez, Eugenio Artaza, Baldomero Méndez Bar, Mariano Madariaga, José Arbó y Blanco, R. Lindor Delfino, doctor Amado Sosa y doctor Luis G. Zervino.

Esta nota ha sido muy bien comentada en los círculos radicales.

✡ ✡ ✡

POR LAS CIRCUNSCRIPCIONES

—Con motivo de la tradicional conmemoración de fin de año, el comité de la capital de la Unión Cívica Radical y varios comités seccionales iluminarán esta noche el frente de sus locales.

—Obtuvo el esperado éxito la conferencia celebrada anoche por el comité de la circunscripción 18, en Soler y Canning. Ante numerosos correligionarios, que demostraron su entusiasmo con frecuentes vivas y aplausos, disertaron el señor Enrique Ravena y doctores José León Rodeyro y José González Pagliere. Sus discursos, interesante estudio de la actualidad política, tuvieron oportunísimas observaciones en briosos ataques a la tarea socialista, probadamente estéril y al conglomerado de ayasión que caracteriza a los demócratas.

—Organizada por el club Agustín Rocca, de la circunscripción 17, el domingo 2 de Enero, a las 5 de la tarde, se efectuará una conferencia pública en las calles Santa Fe y Dorrego, donde harán uso de la palabra los siguientes oradores:

Doctores José León Rodeyro, José Niseggi, M. Ciris Irigoyen, F. Villegas Basavilbaso y José Somariva.

—La circunscripción 16 realizará el 7 de Enero próximo una velada cívica en el cinematógrafo General Urquiza, Guanacache 5354, a beneficio de la biblioteca del subcomité Maipú, con el programa que sigue:

Primera parte. — 1o. Sinfonía por la orquesta; 2o. discurso de apertura por el doctor Pascual Pasarella; 3o. biógrafo; 4o. canción por la niñita Ofelia Fedullo; 5o. caricaturas de actualidad por el señor Carlos Grieben (hijo).

Segunda parte. — 1o. Sinfonía por la orquesta; 2o. discurso por el doctor José León Rodeyro; 3o. Diálogo "Rico tipo", por los señores Ricardo Cánepa y Rafael Vigo; 4o., Rinaldi: "Vedi el mio ruscellin". Troiani-Ravanella (piano) por la prodigiosa niñita Celia Fasce; 5o. biógrafo.

Tercera parte. — 1o. Sinfonía por la orquesta; 2o. diez minutos de risa por Carlitos; 3o. Bucci Peccia (Voyase de Noces) sur le gazón (piano a 4 manos por la niñita Celia y señorita Julia Fasce; 4o. Guilla Melodia (barítono bajo), acompañado de piano por la señorita María Isabel Casabal; 5o. Monologuista y prestidigitador.

—Organizada por el comité de la circunscripción 15, San Bernardo, se realizará el domingo 2 de Enero próximo una conferencia de propaganda en la plaza Rancagua, calles Triunvirato y Jorge Newbery.

Harán uso de la palabra el señor Claudio R. Pozuelo, doctores José González Pagliere, Benjamín Bonifacio y otros oradores que se designarán.

✡ ✡ ✡

CORDOBA

Reapertura del comité radical. — Simpática fiesta. — La junta directiva

VILLA VALERIA, diciembre 31. — Se efectuó la reapertura del comité radical "Julio C. Borda", festejando el triunfo de la fórmula Loza-Borda", y se obsequió con una care con cuero a los correligionarios. La nueva junta directiva quedó compuesta por los señores: presidente Sr. Daniel Posse; vice primero, Sr. Victoriano Sodupe; vice segundo, Sr. Miguel Roca; secretario, Sr. Carlos Priano, prosecretario, Sr. Angel Blázquez; tesorero, Sr. Cristóbal Litardo; vocales: Sres: Tomás Candia, Rosario Tucci, Francisco Bellino, Luis Ríos, Nicolás Leiva y Esteban Ortola, etc. y más de doscientos correligionarios, lo cual se llevó todo con el mayor orden. En la reapertura del comité hablaron los señores Victoriano Sodupe y Daniel Posse, los que fueron grandemente aplaudidos por la numerosa concurrencia y se vivaron a sus presidentes honorarios, doctor Francisco Crotto y señor Silvano Crotto.

El doctor Elfridio González. — Su viaje a Buenos Aires. — Próxima reunión de electores radicales.

CORDOBA, 31.—Ayer se ausentó para ésa el presidente del comité central de la Unión Cívica Radical de Córdoba, doctor Elfridio González.

Regresará el martes a primera hora, habiendo convocado para esa fecha a la mesa directiva del comité central, con el objeto de que adopte las medidas relacionadas con la intensificación de las próximas luchas electorales.

Ayer se pasó la circular citando para el 9 de enero a los electores radicales, quienes celebrarán ese día, a las 10 a. m., una reunión privada.

✡ ✡ ✡

BUENOS AIRES

La asamblea de mañana — Los doctores Veyga y Oyhanarte — Propaganda de la 4.a sección electoral.

CHIVILCOY, diciembre 31 — Organizada por el coronel Ricardo Pereyra Rozas, presidente de la 4.a sección electoral de la provincia, se efectúa mañana una gran asamblea de propaganda radical.

El acto es esperado con vivo interés por los afiliados a la Unión Cívica Radical, no ya por la importancia electoral que reviste sino por la calidad de los oradores que se anuncian. Son esperados los diputados nacionales doctores Tomás de Veyga y Horacio B. Oyhanarte y señores Atilio y Leopoldo Larco, Raúl Villanueva y mayor Lauro Lagos.

Espéranse también delegados de Junín, Mercedes, Nueve de Julio, Lincoln, Bragado, Junín y Chacabuco, cuyos comités han sido invitados especialmente.

Velada cívica — Propaganda radical

LANUS, diciembre 31. — El subcomité de esta localidad organiza para el 22 de enero próximo una conferencia cívica y velada teatral, que se celebrará en el Coliseo Argentino, Ituzaingó y Presidente Sarmiento.

Sesión del comité radical.—La reorganización local.—

MAR DEL PLATA, diciembre 31. — Celebró una numerosa sesión el comité radical que preside el señor Arrué. Este dió cuenta de la entrevista que tuvo con el delegado del comité central de la provincia, doctor Fermín Rodríguez, en su reciente viaje a ésta y de la forma que dentro de breves días se procederá a dejar definitivamente constituído el comité local, al que serán incorporados todos los elementos que deseen cooperar en los próximos trabajos electorales.

✡ ✡ ✡

SANTIAGO DEL ESTERO

Reorganización en la provincia — Instalación de varios comités.

SANTIAGO DEL ESTERO, diciembre 31 — Ha emprendido viaje por vía Central Argentino, una delegación compuesta por los doctores Ramón Gómez, Federico Pinto Gallo y señores Carlós H. Basso, Ceferino Olaizola, Horacio Maldonado y Nicolás Torres, que van a organizar comités en el partido de Avellaneda.

—Bajo la denominación de "Vicente G. Gallo", el Partido Radical ha organizado un comité en Radamita (Silípica), a cuyo acto asistieron como delegados, los correligionarios Jorge L. Farias, Demecio Quiroga, Manuel Santillán y Miguel Migueles.

El comité quedó organizado en esta forma:

Presidente, Federico Carral; vicepresidente, Nazareno Falcioni; secretario, Ildefonso Gallo; prosecretario, Próspero Roldán; tesorero, Angel More; protesorero, Juan J. Gallo.

Comisión de propaganda: Valoy Espinillo, Fragides Díaz, José González, Casiano Cárdenas, Justo Rueda, Absalón Roldán, Roque Chazarreta.

Delegado al comité central, Federico Carral.

Firmaron el acta alrededor de 50 ciudadanos.

El comité radical de Icaño.—Su constitución— Las autoridades—

ICAÑO, 31. — Tuvo lugar la reunión anunciada para la reorganización del comité local y constitución de otro de propaganda.

La reunión se efectuó al aire libre, con la concurrencia de 250 a 300 correligionarios, en medio del mayor orden y entusiasmo.

Por la mañana llegó la delegación compuesta por el señor Carlos H. Basso, del comité nacional, y los doctores Pinto Gallo y Gómez, señores Nicolás Torres y Horacio Maldonado.

El acto tuvo lugar a las 12 m., sirviéndose un novillo asado y una bordalesa de vino a la concurrencia.

Pronunciaron discursos muy aplaudidos, el doctor Pinto Gallo y el joven Mandonado.

Por la noche se realizó la asamblea de que informa la copia del acta adjunta .

Los señores delegados llevan las mejores impresiones de su jira y convencimiento del triunfo indisputable del partido en este departamento.

He aquí el acta de la asamblea a que me refiero:

"En este paraje, estación Icaño, departamento Avellaneda, a veinte y seis del mes de diciembre de mi novecientos quince, los abajo firmados, reunidos en asamblea extraordinaria, con asistencia de los delegados del comité central de la provincia de la Unión Cívica Radical, doctores Ramón Gómez y F. Pinto Gallo, señores Nicolás Torres, Horacio Maldonado y Carlos H. Passo, del comité nacional, procedieron a la reorganización del comité local, designando las siguientes autoridades:

Presidente honorario, Manuel Mansilla; presidente, Miguel Aguirre; vice, Timoteo Pacheco; vice 2o., Juan Truco; tesorero, Marcial Cisneros; secretarios, Argelio Pacheco y Julio Rojas; vocales: Antenor Mansilla, Eleuterio Cejas, Bruno Carrizo, Juan de la C. Rodríguez, Cornelio Herrera, Manuel Jiménez.

Delegados a la convención provincial: Antenor Mansilla y Argelio Pacheco.

Mirando hacia adelante

No podríamos dejar de saludar, con conceptos optimistas, al año que comienza, sin faltar a un ritual consagrado. Entra el suelto augural del periódico, dentro de las manifestaciones de regocijo general y si faltase — tal es la costumbre, — el asombro de las gentes sería unánime. ¿Cómo no saludar el año nuevo?, dirían.

No seremos excepción en la costumbre y desde la víspera, en atención a que nos tomaremos mañana el clásico "justo descanso de la tarea sin tregua del periodismo», saludaremos al año nuevo, deseando que él aporte felicidades innúmeras para nuestros lectores y también para los que no lo son, que no hemos de dejarnos llevar por egoísmos en día en el cual se derrocha tanta y tan barata liberalidad.

El año que comenzará en breve nos sugiere las más optimistas reflexiones. Será un año bueno, fecundo en felices realizaciones. Por otra parte, ¿qué principio de año no sugirió idénticas esperanzas?

Fuera del año 1000, en el cual la humanidad esperó el fin del mundo, aterrorizada, todos los comienzos de año fueron saludados con alegres augurios, lo que tal vez no prueba más que una cosa, y es que los hombres viven, más que de pan, de esperanzas.

Sin embargo, nuestro optimismo no se basa, para conceptuar bueno el año de gracia de 1916, en los simples espejismos de la esperanza. Será un año bueno porque lo prestigia la abundancia de magníficas cosechas; porque la riqueza proveniente de ésto extenderá el bienestar y porque, finalmente, en este año se realizará un anhelo de la democracia argentina, premio de una nobilísima lucha que culminará en la elección presidencial.

Existe hasta una circunstancia que obra en el sentido de afirmar este último augurio. No sería significativo el año del centenario de 1916. si en él no se completase el ciclo de nuestra evolución política con el broche de una conquista tras de la cual ha luchado, desde entonces, el pueblo argentino. La conquista de un gobierno inspirado en altos ideales democráticos, como el que prepara ya, evidentemente, la conciencia pública, para los comicios de abril.

Dejémonos, empero, de digresiones políticas, por más que ellas sean de tanta trascendencia que llegan a monopolizar, en los actuales momentos, toda la preocupación del país. Saludemos sencillamente al año nuevo, al año bueno que nos traerá riquezas y concluirá con la guerra. Al año que nos trae consigo alegría, esperanza y renovación. Elementos indispensables para hacer más risueña y grata la vida de los hombres y también la vida de los pueblos.

Confraternidad hispano-argentina

HABLANDO CON EL MINISTRO DE ESPAÑA

Desde que aparecieron en LA EPOCA las declaraciones del doctor Avellaneda, que tanto y tan justamente han sido celebradas por todo el que las ha leído, deseaba conocer la opinión del ministro de España.

Además, era así como un deber de reciprocidad el que se había contraído con los lectores de este diario. Puesto que el ministro de la Argentina en España había exteriorizado sus impresiones acerca de aquel país, era interesante saber lo que decía el ministro de España en la Argentina acerca de éste.

Pero como andaba entre diplomáticos, me hice diplomático también, y sabiendo que el señor Soler y Guardiola estaba preparando la hermosa fiesta que dió en el "Infanta Isabel de Borbón" la noche de Navidad, comprendí que no era oportuno molestarle entonces.

Dejé que pasara la fiesta; dejé que pasaran los primeros días subsiguientes a ella, y ahora, cuando su atención está por completo entregada a los deberes que el desempeño de su cargo le impone, he ido a visitarle, y como siempre que voy a su casa, lo que hago con bastante frecuencia, ya que una buena amistad nos une, fuí recibido con exquisita amabilidad.

Modesto, como es, el ministro de España quería rehuir esta "interview", pero al enterarse de que iba en nombre del director de LA EPOCA, para recoger algunas impresiones suyas, accedió en el acto a mi demanda.

Mientras medita un rato el ministro, yo examino la casa.

La legación de España—

Está muy bien instalado.

Ha dejado su antigua residencia de la calle Reconquista que, aun cuando era suntuosa, se encontraba situada en un barrio excesivamente comercial y bancario.

Ahora ha ido a vivir a la calle Parera, a una cuadra de la avenida Manuel Quintana, a dos cuadras de la avenida Alvear, al lado casi de la calle Arenales y de la calle Juncal, es decir, en el corazón de los barrios aristocráticos de Buenos Aires.

En el piso bajo de su casa están instaladas las oficinas de la cancillería; en el principal están las habitaciones de recibir, el salón de honor, el hall, el comedor, el despacho del ministro; en el otro piso están las habitaciones particulares.

En todas partes se ve la mano de una mujer elegante; el espíritu exquisito de la señora de Soler parece que flota en el ambiente de aquellas habitaciones y que por doquier ha ido dejando un sello de su distinción y de su buen gusto.

Hay plantas y flores en abundancia; hay porcelanas, bronces y "bibelots"... y entre todo ello llaman mi atención los retratos que están diseminados por todas las habitaciones.

Allí puede verse al Papa; allí están los anteriores reyes de Grecia y los actuales cuando eran príncipes solamente; allí está la encantadora Elena de Montenegro, reina de Italia; maestro simpático soberano Alfonso XIII; la bellísima reina de España; muchos príncipes de distintas naciones; muchas notabilidades de la política y de la diplomacia de todos los países donde el señor Soler y Guardiola ha ostentado la representación de España; y todas las fotografías tienen expresivas dedicatorias, que prueban el afecto y la consideración que les merecía la persona a quien las dedicaban.

Mis ojos se detienen en un retrato del kaiser. Su figura es imponente, férrea, majestuosa. Parece que en él se resume y compendia toda la Alemania; parece que se vislumbra, al contemplarle, esa disciplina germánica que, como decía el otro día Unamuno en "La Nación", convierte a los hombres en autómatas.

Al mirarle comprendo la fuerza que ejerce sobre sus súbditos; me parece ver a éstos en los campos de batalla que, antes de morir, rememorando a los gladiadores del circo romano, exclaman: "Kaiser, morituri, te salutam".

.....

Vinculación hispano-argentina—

El ministro va a hablar. Atención. Oigamos sus palabras.

"Me han producido una satisfacción inmensa las declaraciones hechas por el doctor Marco M. Avellaneda y que han aparecido en LA EPOCA. Estoy encantado de las impresiones que trae de España y puede estar seguro ese distinguido diplomático que son recíprocas las que él ha dejado allí, pues según las noticias que yo tengo, por su personalidad, su profunda ilustración y su exquisito trato social y particular, ha sabido captarse las simpatías de cuantos le han conocido en nuestra patria.

"Yo vengo observando con íntima satisfacción la corriente de simpatía y de afecto que desde hace algunos años se viene desarrollando entre la Argentina y España.

"A esto han contribuído varios factores: la visita que aquí hizo S. A. R. la Infanta Isabel, los muchos intelectuales españoles que han desfilado por esta República, llevando luego a Europa el producto de sus estudios; instituciones como "La Unión Ibero-Americana", y las revistas y los periódicos que con gran acierto van difundiendo en España el conocimiento de América y el gran desarrollo que obtienen estas naciones, especialmente la Argentina; y que aquí propagan también el adelanto y el progreso de nuestra patria.

"Contribuyen también a ello los estudios que se hacen en el Archivo de Indias de Sevilla, por muchos americanos, que van rectificando errores históricos y que ven con agrado las facilidades que allí encuentran para todo lo que es obra de investigación; por todo lo cual se interesa tanto nuestro augusto soberano, gran entusiasta y protector de todo lo que es cultura y progreso, y gran apasionado de cuanto se relaciona con estas repúblicas americanas.

"Todo esto, a juicio mío, y la buena voluntad de los elementos directores de este país, contribuye al afianzamiento de las relaciones franca y sinceramente amistosas de España con la Argentina.

Un juicio amable—

"Yo tengo las mejores impresiones de este país en cuanto a su progreso, a su riqueza y a su prosperidad. Yo veo con gusto que va muy bien la Argentina y que camina aceleradamente hacia altos destinos. Yo no veo lejano el día en que esta nación pueda emular dignamente con los Estados Unidos de Norte América.

"La misma satisfacción que el doctor Avellaneda revela de su estancia en España tengo yo también de la mía en la Argentina, pues en los cuatro años largos que aquí llevo no he tenido el menor roce ni la más pequeña dificultad, y he encontrado constantemente en todas las esferas oficiales la mejor acogida y las mayores facilidades para el desempeño de mi misión.

"Hay otra cosa también que me satisface en extremo, y que constituye un verdadero lazo de unión entre la Argentina y España: es nuestra colectividad; son esos miles de laboriosos españoles que aquí viven, que aquí trabajan, que aquí progresan, sin olvidar nunca a España, sin que se enfríe un momento el cariño a la madre patria.

"Esos españoles cooperan en modo muy importante a estrechar no sólo la corriente espiritual entre ambos países, sino también la económica, la que se refiere a las relaciones comerciales que deben existir entre ambos pueblos a través de las muchas millas que los separan".

Hubo un rato de pausa.

Entendía yo que la visita debía llegar a su fin, pero antes de que me levantara, me dijo el ministro, que comprendió sin duda mi intención:

—"Salude usted en mi nombre al director de LA EPOCA, y dígale lo mucho que me satisface ver la campaña de aproximación entre la Argentina y España, que ha emprendido en su ilustrado periódico.

El viaje del Rey Alfonso—

Y como final, consigne usted esta nota interesante. Hace pocos días que asistí a una fiesta que dió la sociedad española La Unión, de Quilmes. En un discurso que pronunció el presidente honorario, señor Yoldi, vertió estas palabras: "Yo os pido, señor, que digáis al rey que en Quilmes habéis presenciado el 12 de diciembre un acto eminentemente fraternal entre españoles y argentinos... Que el día en que Su Majestad determine visitar esta tierra, encontrará en los argentinos hombres tan devotos suyos, que los españoles tendremos que hacer titánicos esfuerzos para que no nos aventajen en agasajarle. Y decidle, por fin, que puede estar tranquilo por el bienestar de los españoles de la Argentina, porque se encuentran en los brazos amorosos de sus hermanos".

Al decirme esto, el ministro estaba emocionado. Yo me emocioné también.

Me despedí del ministro, que dentro de poco marchará con toda su familia a Montevideo.

En este viaje les acompañará el secretario de la legación, señor Danvila, con su distinguida y bella señora, que es figura preeminente de la aristocracia oriental.

Aquí quedará el 2.o secretario Sr. Sans y Tovar, hijo de un español eminente con cuya amistad me honro, don Eduardo Sanz y Escartín, que acaba de ser gobernador civil de Madrid, y que es uno de los intélectuales más distinguidos y cultos que hay en España.

Salí, por fin, de aquella casa, encantado de cuanto acababa de oir, y satisfecha como español de ver que ocupaba el cargo de Ministro de España un hombre tan inteligente, correcto, laborioso y patriota, como el señor Soler y Guardiola, que tan dignamente representa a nuestra patria en la Argentina.

Emilio BRAVO.

COMISION MUNICIPAL

ULTIMA SESION DEL PERIODO

Sanción de la ordenanza de impuestos

Esta mañana, a las 10, se reunió la comisión municipal a fin de considerar la ordenanza de impuestos y cálculo de recursos para el año próximo. Hallábanse presentes 15 comisionados y el representante del D. E. Presidió el doctor Marín.

Previamente, el doctor Achaval propuso la reconsideración del sueldo asignado a los asesores legales de la municipalidad, para ser elevado de 1.000 a 1.200, a fin de que quedara equiparado al de los demás jefes de repartición. La moción fué rechazada.

Se continuó, en seguida, con la ordenanza de impuestos. El captulo referente al impuesto a las empresas telefónicas fué largamente discutido por oposición de algunos comisionados a que se sancionara con el aumento proyectado por la subcomisión de presupuesto. Esta retiró su despacho, proponiendo en su lugar la siguiente fórmula:

"Las compañías telefónicas, por ocupación y uso de la vía pública y espacio aéreo, para colocación de sus postes, pagarán por cada poste y al año 30 pesos, las que cuentan con más de 30.000 abonados, 20; las de 20.000, 10; las de 10.000 y 6 las que tengan un número menor a esta última cantidad."

La modificación que importaba dejar sin efecto el impuesto del 6 o|o sobre las entradas brutas de dichas empresas aconsejado por la subcomisión de presupuesto, fué igualmente objeto de larga discusión. Se opuso, en primer lugar, el doctor Achaval, por considerar excesivo el gravamen, y el doctor Bidau en razón de que, amparadas las compañías telefónicas por ley nacional, la nº 4408, que las equipara a la ley de telégrafos, la concesión que disfrutan no es municipal y el gobierno de la comuna carece, por lo tanto, de atribuciones para gravarla excesivamente con impuestos. El doctor Martínez Castro hizo iguales consideraciones. No obstante la modificación fué aprobada.

El capítulo que fija los impuestos por hospitalización de personas que no comprueben ser pobres de solemnidad, se aprobó sin discusión.

Al tratar el impuesto de cementerios, el doctor Martínez Castro pidió el agregado de un artículo al capítulo correspondiente por el cual se exime del pago de todo derecho por introducción de cadáveres al municipio a aquellas personas que deseen realizar esa operación, siempre que los fallecidos tuvieran domicilio legal en la capital. En apoyo de su moción, recordó este comisionado un caso sometido a estudio de la comisión no hace mucho tiempo, en que un particular pedía la exención de aquel gravamen por inhumación en el cementerio de la capital del cadáver de una persona constituída con domicilio real en la misma, y cuyo deceso se había producido accidentalmente fuera del perímetro del municipio. Como este caso puede repetirse continuamente, el doctor Martínez Castro pidió la sanción de su agregado a la ordenanza.

Se manifestó en contra de esta moción el secretario de la intendencia, doctor Ruiz Guiñazú, aclarando el verdadero alcance del impuesto en cuestión, y que no era otro que el de evitar en lo posible la introducción de cadáveres a la capital por razones de salubridad pública.

Puesta a votación la moción del doctor Martínez Castro, fué aprobada.

El capítulo final de la ordenanza sobre impuestos varios, fué sancionado sin observación.

A continuación se consideró el cálculo de recursos para el año próximo fijado por la subcomisión de presupuesto en 39.862.950 millones de pesos. Con algunas modificaciones introducidas por el representante del D. E. en este despacho, el cálculo de recursos quedó aumentado a 40.127.950 millones de pesos.

Se entró luego a considerar en general el proyecto de ordenanza que pone en vigencia el nuevo presupuesto. En lo relacionado con la rebaja proporcional de los sueldos de empleados, introdújose un agregado que establece la excepción de esa rebaja para los sueldos que hayan sido disminuídos durante la sanción del presupuesto. Como consecuencia de la rebaja se sancionó también un artículo que fija el interés de los préstamos del Banco Municipal a los empleados con esta escala: el 24 o|o para los que tengan de 2 a 9 años de servicios; el 12 para los de 10 a 15 y el 6 para los de 15 en adelante.

Al entrarse a discutir los puestos que deben llenarse una vez vacantes, algunos comisionados anuncian que harán observaciones al artículo pertinente, y por ésto se resuelve pasar a cuarto intermedio hasta las 4 de la tarde, siendo las 12 m.

ESCUELAS PRIMARIAS

LA TAREA DE 1915

APRECIACIONES GENERALES

El inspector técnico general de instrucción primaria, en la última conferencia que dió a los directores, manifestó que durante el curso de 1915, las escuelas habían trabajado libremente, sin que las autoridades hubieran intervenido para imponer reformas en la enseñanza, que motivaron estudios especiales a los directores y maestros.

Algunos vocales del consejo nacional visitaron escuelas durante el curso. El vicepresidente, doctor J. Alfredo Ferreyra, se preocupó en observar el procedimiento seguido en la enseñanza de la composición, haciendo acto de presencia en muchas clases. Con el espíritu liberal, que le es característico, piensa que esa parte del programa de lenguaje, ha de enseñarse dando la mayor libertad al alumno para que exprese sus ideas, sin dejar de reconocer ventajas en el procedimiento por el que, el maestro procura aumentar y enriquecer el vocabulario del alumno, dictando una lección convenientemente preparada, sobre un tema determinado. La continuación de los dos sitemas, es el camino que ha de llevar a obtener inmejorables resultados.

La inspección técnica, de acuerdo con instrucciones recibidas, se preocupó, durante el año de 1915, de recomendar diáriamente, en las visitas a las escuelas, la enseñanza experimental, a base de observación de las funciones, desfigurando la teorización, especialmente en asignaturas que así lo exigen, como las ciencias físico-naturales.

A fines del primer término escolar, tomó una prueba escrita de aritmética, en todas las secciones de cuarto a sexto grado, que funcionan en ambos turnos, y cuyos resultados generales vinieron a comprobar una vez más la evolución que ha sufrido la enseñanza de esa asignatura en los últimos diez años.

Se dictaron en cada sección de grado tres problemas, elegidos por el inspector técnico seccional, y que correspondiera a las secciones trasmitidas por el maestro dentro del programa vigente.

En muchas escuelas, si la clasificación hubiera correspondido al razonamiento del problema, y disposición de las operaciones, sin considerar la exactitud del cálculo, el resultado general hubiera sido inmejorable. Pero como se procedió a clasificar en sentido afirmativo a los problemas bien resueltos absolutamente, la prueba dió un promedio general de cincuenta por ciento de aprobación. El resultado es indiscutiblemente halagador, si se considera la dificultad que toda prueba escrita es matemática, donde un simple error de cálculo hace que todo el problema resulte mal.

La prueba de aritmética reveló, también, algunas deficiencias que motivaron instrucciones especiales de los inspectores técnicos, para ampliar en el año próximo. Una de las que ofrece mayor consideración, fué la de que en ciertas secciones de grado, la serie de problemas que presentaban los maestros como resueltos durante el término, era más fácil que la de otra sección del grado inmediato inferior. El defecto aquí es inculpable al personal directivo, que como responsable directo de la marcha de la escuela, debe preocuparse en la revisión de los trabajos de los maestros, para que la enseñanza corresponda, dentro de cada grado a la preparación de los alumnos, y presente la graduación necesaria en la trasmisión de conocimientos.

Se han tomado por la inspección técnica a fin de curso, pruebas orales y escritas en otras asignaturas, para comprobar el grado de adelanto de los alumnos y poder valorizar exactamente el trabajo de cada maestro, a fin de dejar la constancia correspondiente en la foja de concepto profesional. En algunos distritos escolares, las pruebas escritas han sido tomadas en las secciones de primero inferior y sexto grado, para conocer en el primer caso si los alumnos han obtenido durante el curso los conocimientos que el programa exige en lectura y escritura, y en el sexto grado, la prueba correspondía a ortografía. De ellas nos ocuparemos en su oportunidad, pero los resultados obtenidos merecen capítulo aparte.

El personal directivo ha quedado así en libertad de acción para observar, analizar y criticar la obra de cada maestro durante el año. Ha podido estudiar las instrucciones que en todo tiempo ha recibido la inspección técnica y aplicarlas con criterio propio, sin imposiciones ni exigencias, desde el momento que las autoridades se han concretado a examinar únicas suficientes para afirmar que en el año eamente los resultados. Tenemos pruebas prueque termina, la escuela primaria, en la capital, ha trabajado con éxito que ha superado al obtenido en años anteriores y de las que hemos de ocuparnos oportunamente.

En resumen, la obra de las autoridades y personal de las escuelas en el curso de 1915, en el orden técnico, como resultado de la enseñanza, señala un exponente de labor que honra al magisterio de la capital.

NOTAS DE LA GRAN GUERRA

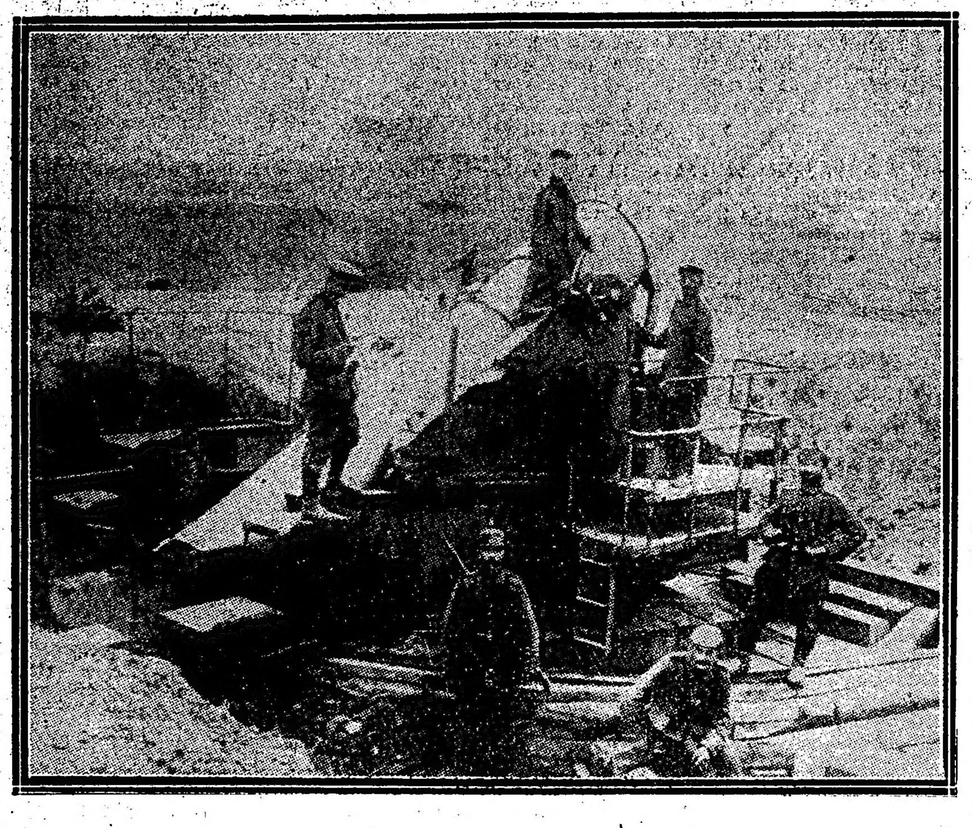

Cañón ruso capturado por los alemanes

SANEAMIENTO DE LOS CAMPOS DE BATALLA

El consejo superior de higiene de Francia se ocupa del saneamiento de las tierras arables sobre las cuales se libraron mortíferas batallas: en Flandes, en Champagne y en la Lorena.

Varias comisiones fueron enviadas por el ministro del interior, a fin de averiguar de qué modo habían sido efectuadas las inhumaciones de los soldados caídos bajo las balas y los obuses del enemigo, y cómo fueron enterrados los caballos y los bueyes, esas otras víctimas de la más espantosa guerra.

Las investigaciones del caso comprobaron que, debido a las circunstancias y al apresuramiento de las operaciones, ni las inhumaciones ni los entierros han respondido a las condiciones de una elemental salubridad. Verdad que no fué posible proceder de otro modo.

Los soldados muertos fueron inhumados, la mayor parte de las veces, en el mismo campo donde habían sido heridos.

En su informe al consejo superior de higiene pública, el director de la asistencia expuso el estado de la situación: "Un gran número de sepulturas y de túmulos—dice—se encuentran a proximidad de las casas habitaciones, a algunos metros, a veces, o bien han sido ejecutadas al azar en los campos, llanuras y cuchillas, en medio de las tierras cultivadas.

"El defecto general de esas inhumaciones es que han sido cubiertas de una manera harto superficial. En muchos túmulos, el espesor de la capa de tierra no pasa de 20 a 30 centímetros.

"Sucede, además, que la elección del terreno, frecuentemente arcilloso o bien de naturaleza pantanosa, con napas subterráneas a poca profundidad, perjudica la acción regular de las fuerzas destructoras del cadáver.

Podrían resultar serias las consecuencias de esas inhumaciones apresuradas y agravadas por el entierro de numerosos despojos de caballos o bovinos. Aparte de los olores persistentes de la putrefacción, debe mirarse por la profanación inevitable, después de la guerra, de las tumbas esparcidas en las tierras de cultivo.

"Pero lo que debe temerse aún más es la contaminación en masa de los manantiales, napas subterráneas, fuentes de agua potable, pozos públicos y privados, en cuyo perímetro hayan sido efectuados los entierros.

Entrando a tratar de las medidas que se imponen, el informante dice:

"Por delicada que sea la modificación de este estado de cosas, la administración no podía hesitar en encarar las medidas capaces de ser aplicadas en el más breve tiempo, y desde luego, a las zonas de extrema retaguardia; estas medidas debían ser, además, preparadas sin tardanza en las direcciones del norte y del este, a medida que se realice la liberación del suelo nacional.

"La primera de estas operaciones consiste en un relevo de puntos exacto de la ubicación de las tumbas y de los entierros de animales, en el territorio de cada comuna, pudiendo ser efectuada por los empleados de puentes y calzadas, por los afectados a los servicios de caminos públicos o por geómetros locales.

"Los servicios interesados estarán puestos así en posesión de tres suertes de planos, de escalas sucesivamente decrecientes, abarcando perímetros cada vez más extensos.

"Ya se enviaron modelos de esos planos a los prefectos de los departamentos que fueron invadidos.

"El conjunto de esos planos relevados estará sometido al servicio geológico competente que los hará estudiar por los colaboradores del mapa geológico, respectivamente, afectados a las regiones en vista, a fin de determinar las exhumaciones necesarias a la protección de las aguas potables y de los lugares habitados. De este modo, en cada región, serán determinados uno por uno las tumbas, los túmulos y los entierros de animales, que será conveniente desplazar o hacer inofensivos, inspirándose de la naturaleza geológica del terreno, de las pendientes, de la vecindad de los pozos o vertientes, de la dirección de los valles y del peligro de contaminación de las aguas subterráneas, como asimismo de la proximidad de las casas.

"Debiéndose considerar el saneamiento por medio de las exhumaciones como una cuestión de especie, los procedimientos de ejecución deberán, también, según los casos, ser de diversos grados, desde la exhumación con reinhumación en terreno elegido y profundidad reglamentaria, hasta la simple mejora en profundidad y en el mismo sitio, de las tumbas o de las trincheras.

"Estas exhumaciones o trabajos de mejoras serán efectuados bajo la dirección combinada del delegado sanitario, de los ingenieros de puentes y calzadas y de los empleados de caminos.

"La obra de mano estará asegurada por el concurso de las municipalidades o bien con el de la autoridad militar.

"Cadáver que fuese posible, las nuevas sepulturas quedarán agrupadas en los cementerios de las aldeas.

"Las precauciones más minuciosas serán prescriptas en vista de realizar la identificación del cadáver en el momento de la exhumación siempre que sea posible.

"Se cuidará mucho para que el traslado de los cuerpos al cementerio de la aldea o a los terrenos de reinhumación sea efectuado con las señales más aparentes de piedad patriótica: los ataúdes serán envueltos en la bandera nacional y de igual manera se adornarán los vehículos destinados al traslado.

"En el curso de estas operaciones, todas las convicciones religiosas serán respetadas. Las sepulturas de los soldados musulmanes serán cavadas y orientadas según las costumbres de su religión, y provistas de las estelas rituales."

Todas esas precauciones que constituyen una obra de romanos, tienden, como se ha dicho, a evitar el desarrollo de males tan nefandos que la guerra, que más que ésta aún, diezmarían las poblaciones.

En cuanto a los cadáveres de los animales, se ha resuelto envolverlos con cal viva.

EL CONTRABANDO DE GUERRA POR HOLANDA

Las correspondencias particulares y ciertos órganos de la prensa neerlandesa independiente han señalado el enorme contrabando de guerra que se practica en los Países Bajos en provecho de Alemania.

Este contrabando se ejerce a despecho de las prescripciones contrarias al gobierno holandés y de los convenios especiales celebrados con Inglaterra. Un ejemplo entre mil: el gobierno holandés ha prohibido las exportaciones de substancias grasas.

En cambio, los agentes alemanes las convierten en panes de jabón, y en esta forma aquéllas transponen la frontera. Una vez en territorio alemán, mediante reacciones químicas, se procede a extraer la grasa. Es un caso más de aquello que: "hecha la ley, hecha la trampa".

Por lo demás, Holanda se está enriqueciendo en su papel de intermediaria y su stock de oro ha debido aumentar con 1.000 millones de francos desde el comienzo de las hostilidades, pues el encaje de oro del Banco Neerlandés ha pasado de 340 millones de francos a 825, o sea un aumento de 485 millones de francos.

LAS MUJERES SERBIAS

La historia relata que en 1455 cuando Mahometo II fué a sitiar Semendria, la capital de Jorge Brankovitch, se vió a las mujeres correr a los rampartes y unirse a los defensores. Guarda también el recuerdo de la princesa Giubitza, esposa de Milosh Obrenovitch I, que seguía a su marido en la guerra.

Las mujeres serbias de hoy tienen la misma energía de sus antecesoras. Se las vió en 1912, cuando la primera guerra con los turcos, reunirse espontáneamente y hacer el ejercicio del fusil.

De esas mujeres serbias se citan rasgos admirables de abnegación para la patria.

M. Víctor Bérard, uno de los escritores franceses que conocen mejor los países balkánicos, ha recogido algunos. He aquí uno de ellos que fué publicado en "La Gaceta" de Serbia:

"Slobodan P. Yovanovitch, subteniente de infantería, herido el 30 de noviembre delante de Belgrado, muerto el 1.o de diciembre de 1914, enterrado en el atrio de la iglesia de Mali-Pajarevatz.

"Hijo mío: Te he salvado siete veces de la enfermedad y de la muerte. Te cuidé y crié hasta la edad de diez y nueve años para verte, tú mi primogénito, dar tu vida a la patria. Si tu padre hubiese vivido, su edad no le hubiera permitido ocupar su sitio en esta guerra santa. Tú lo reemplazaste; hiciste tu deber. Diste tu vida para libertar nuestros hogares y todo este país que tanto sufrió. Tu joven hermano, tu madre y tus tres hermanas te lloran. Pero te reuniste a tu padre y a tu comandante Miliutine Petrovitch, que murió junto a tí. Sabemos que has muerto como un héroe intrépido para la grandeza de Serbia. Rogamos a Dios por tí.

"Tu madre desgraciada,—Vassilia".

¿No parecen esas líneas escritas por una mujer de Esparta?

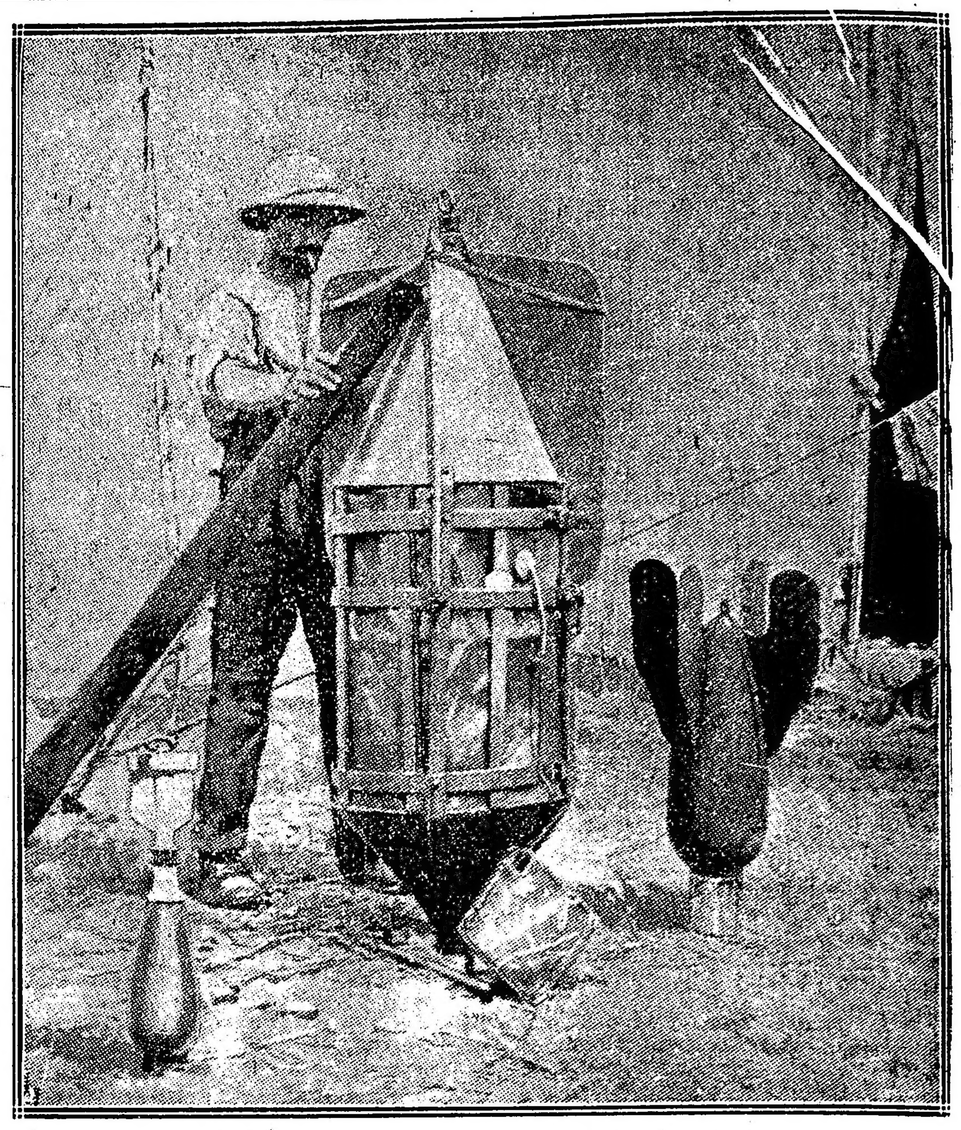

Una de las grandes bombas usadas por los aliados en Gallípoli

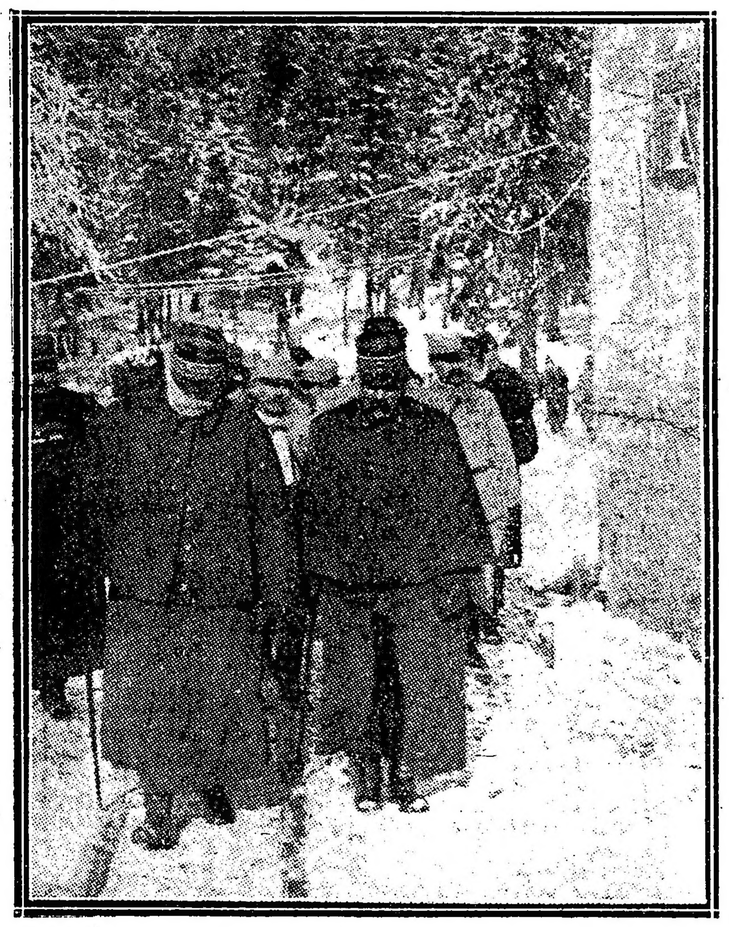

El general Joffré y su estado mayor en el frente

LA CONVALECENCIA DEL GENERAL MARCHAND

Completamente repuesto de la dolorosa operación a que ha tenido que someterse, ejecuta ahora, cada día, un paseo a pie. Y la gran alegría de este valiente, quien recientemente pronunciaba esta palabra: "Se puede morir pero no se debe estar enfermo", hace pensar que dentro de poco podrá volver a tomar su lugar en el frente de batalla.

LOS BENEFICIOS DE LA CASA KRUPP

El balance de la firma "Friedrich Krupp Aktien-Gesellschaft" acusa, para el ejercicio 1914 15, un beneficio extraordinario, como lo era de prever para una empresa que, por sí sola, representa la mayor industria en armamentos, no solo de Alemania sino del mundo entero. Estos beneficios enormes no aparecen en el porcentaje del dividendo propuesto para este año, el que será el mismo que fué abonado a los accionistas en el ejercicio anterior sin modificación alguna, o sea el 12 o o, aunque conviene considerar que de 180 millones de marcos a cuanto ascendía en el año pasado el capital en acciones de la compañía, éste había quedado aumentado en 250 millones de marcos durante el último ejercicio; de manera que el total de los dividendos a pagarse acusará un aumento en relación. Las ganancias de este año suben a 128.263.161 marcos, contra 65.266.162 del ejercicio 1913 14. El imponente incremento en los beneficios realizados habría permitido el pago de un dividendo de 24 o o; pero como los accionistas, que se componen exclusivamente de miembros de la familia Krupp, se negaban a percibir dividendos más elevados que antes de la guerra, este aumento será destinado en su mayor parte al cumplimiento de deberes sociales. Al lado de muchos estipendios de guerra se erigirá una "fundación Krupp" con un importe de 20 millones de marcos, la cual servirá sobre todo para las familias con numerosos hijos de aquellos que quedaron muertos o gravemente mutilados por la guerra.

El informe del directirio menciona la circunstancia que este resultado ha sido manifiestamente influido por las grandes necesidades de la administración militar y de la armada. El beneficio ha aumentado en relación. Por otro lado, las exigencias que en continuo aumento se ponían a la capacidad productiva de la sociedad, la obligaron a construir nuevos establecimientos y a ensanchar las instalaciones existentes, cuyo costo gravará, en buena parte, el siguiente ejercicio de 1915 16.

LA ARMADA BULGARA

La marina de guerra búlgara no es muy temible, pero no deja de tener su interes el conocimiento de los elementos de que se compone.

Se trata de una flotilla diminuta, que tiene por objeto principal defender el paso del Danubio, río que forma su frontera norte con Rumania.

Las costas del mar Negro son de poca extensión y sólo poseen dos puertos no fortificados, Varona y Burgas. Otro puerto, Dedeagatch en el mar Egeo, está llamado a tener importancia, pero es adquisición de fecha reciente.

El principal buque de guera búlgaro es la cañonera no acorazada "Nadiejda", de 715 toneladas, construída en Burdeos en 1893 y que sirve de yate real, como el buque viejo de ruedas "Krum", provisto de una máquina de 350 caballos y cuyo desplazamiento es de 270 toneladas; camina ocho nudos.

El armamento del "Nadiejda" se compone de dos tubos lanza torpedos aéreos, dos cañones de 10 centímetros y cuatro piezas de pequeño calibre, es todo del sistema Schneider. Una máquina de 2.600 caballos imprime al barco una velocidad de 17 nudos.

En 1907, los astilleros de Creusot suministraron a Bulgaria seis torpederos de 100 toneladas, de 2.000 caballos, corriendo 26 nudos. Estos pequeños buques, llamados Khrabry, Drski' Schunini, Lictiachty, Smeli y Etrogi, están munidos de tres tubos lanza-torpedos de 457 milímetros.

Completan la pequeña flota dos cañoneritas de 125 y de 86 toneladas, respectivamente, (Kamtchia y Kaliavra) y un cutter de 25 toneladas (Striela).

RECUERDO DE ACERO

En Poutavert (Aisne), existía hasta hace poco tiempo en una de las esquinas del pueblo una antigua posada, que ostentaba en uno de sus muros incrustada una bala de cañón; haciendo "pendant" con la bala y en el ángulo de la esquina había en la vereda, a la manera de nuestros buzones, un cañón que fué abandonado allí desde 1894, a raíz de la retirada de los aliados de entonces, después de la batalla de Craonne. Ese cañón y aquella bala recordaban a los paseantes una victoria francesa.

Hoy, la batalla del Marne ha hecho desaparecer la posada, pero los cañones modernos por una rara casualidad, respetaron su congénere de hace un siglo, y es fácil verlo todavía levantarse intacto entre un montón de ruinas.

Y es así como ese cañón, único vestigio de lo que allí había, podrá contar ufano que tanto en 1814, como cien años después, los alemanes que estaban en Poutavert fueron rechazados.

El comandante de un regimiento alemán con su ayudante de campo ante la tumba de su más joven teniente, el Barón de Lieven, caído en un reconocimiento

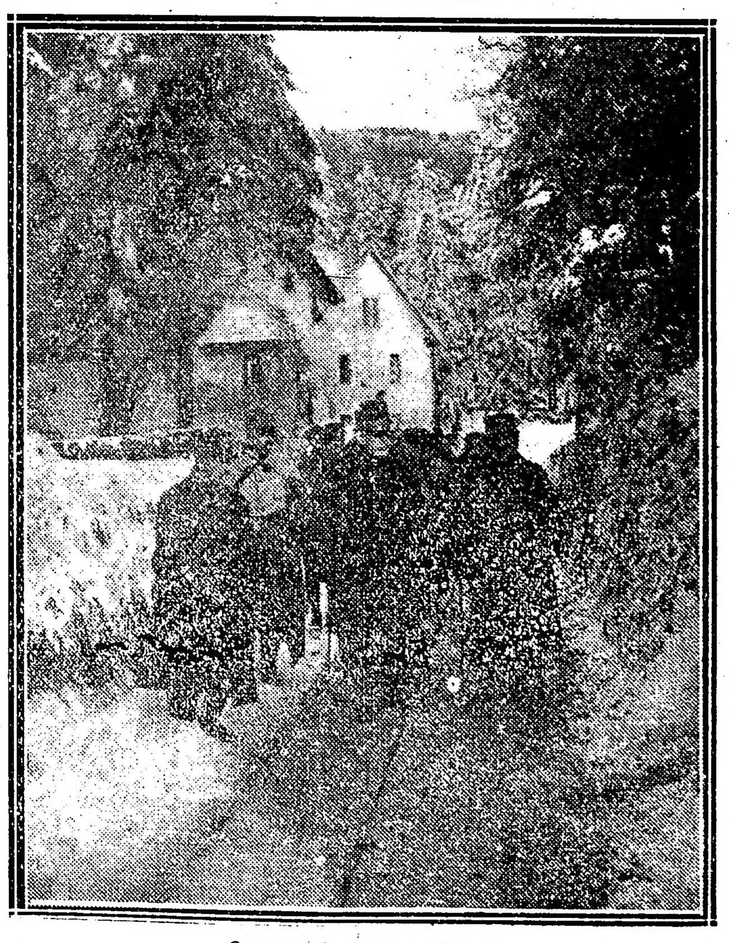

Generales Joffré y Dubail

Vida Obrera

Maquinistas y foguistas de locomotoras

COMO SE HALLA ORGANIZADO ESTE GREMIO

"LA FRATERNIDAD"

Institución a base múltiple

LA INSTITUCION OBRERA MAS PODEROSA

LAS CONDICIONES DEL MOMENTO

El asunto de la jubilación

Con la mira de recoger una información copiosa, que nos sirviera para poder evidenciar cuál es la situación del momento del numeroso personal que consagra su actividad como maquinista y foguista, acudimos ayer a la secretaría de La Fraternidad, la que tiene alistados en sus filas a 9125 afiliados, o sea, más de 80 por ciento del total del gremio que, en conjunto, llega aproximadamente a doce mil.

Cómo surgió La Fraternidad—

Ya que nos vamos a ocupar de los maquinistas y ferroviarios, digamos en pocas palabras, cómo se ha organizado La Fraternidad y los fines que la misma persigue.

Se trata de un organismo que tiene 28 años de existencia. Fué su iniciador un maquinista yanki, quien al incorporarse al personal del ferrocarril Oeste en 1887 le llamó la atención el hecho de que no existiera una institución de esta naturaleza y de inmediato lanzó la iniciativa entre sus camaradas para llevar a cabo su organización.

Es desde luego el organismo gremial más importante que desde su fundación ha existido en la Argentina.

Entra en sus propósitos: propender al mejoramiento de las condiciones de vida y trabajo de todos los maquinistas y foguistas de locomotoras de la república, considerando de principal importancia: la uniformación de las condiciones generales del trabajo por medio de una reglamentación legal; la formación de tribunales de arbitraje constituído por representantes del gobierno, de las empresas, y del gremio para estudiar y resolver los conflictos que se produjeran; obtener una legislación sobre responsabilidades y procedimientos en los casos de accidentes ocurridos en servicio; establecimiento de una caja de pensiones y retiros, por parte de las empresas, para los empleados y obreros, sin descuento del salario personal; socorrer a los socios enfermos, a los inválidos, por accidentes ocurridos en el ejercicio de la profesión, o inhabilitados por enfermedades crónicas, y acordar socorros pecuniarios a la viuda, hijos o padres de los fallecidos; y fomentar hábitos de estudio, de trabajo y de economía.

El desarrollo de La Fraternidad—

Las cifras tienen una elocuencia extraordinaria; las que van en seguida dan la impresión del crecimiento de esta institución obrera:

Año	Socios	Capital
1896	726	10.213.70
1897	1.177	15.663.13
1898	1.025	14.475.37
1899	711	16.199.39
1900	783	21.930.34
1901	1.657	31.810.51
1902	1.262	45.244.61
1903	1.660	61.579.64
1904	2.255	83.337.78
1905	2.680	85.844.63
1906	3.174	92.224.37
1907	4.138	77.378.10
1908	4.919	95.805.70
1909	5.645	113.943.57
1910	6.274	132.584.34
1911	7.447	153.153.65
1912	7.567	13.963.91
1913	8.378	19.306.34
1914	8.674	34.327.27
1915	9.125	45.000.00

Inversión del capital social—

Lo que se ha abonado durante el corriente año de 1915 da la impresión del destino q ue se da a una parte del patrimonio de esta sociedad obrera a base múltiple.

En socorro contra las enfermedades se han invertido más o menos 13.300 $.

Subsidio por falta de trabajo . . . $ 9.200
Subsidio por fallecimiento . . . . . " 12.800
Subsidio por invalidez . . . . . " 3.800

Para pasajes, a fin de que los parados buscaran trabajo $ 615.

En conjunto esos rubros representan un egreso de 36.600 $.

Condiciones del momento—

Puede decirse que en general en estos momentos la mayoría del personal de maquinistas y locomotoras ferroviarias trabajan, por más que aún se sienten los colazos de las medidas tomadas por las diversas compañías en 1914 que ha sido año de sacrificios y de perjuicio para los ferrocarrileros, máxime a raíz de la declaración de la guerra europea; pues con pretexto del encarecimiento del carbón, la merma del tráfico y la restricción de sus capitales, las empresas echarán mano de la rebaja de categorías y limitación en los días de trabajo, estableciendo el sistema del prorrateo de trabajo, de manera que recién a fines de 1914 el prorrateo y deducciones declinaron; durante el año que hoy termina, las condiciones del trabajo en general han mejorado sensiblemente, por más que aún no se realiza como en el pasado, pues aun subsisten las rebajas en algunas compañías ferroviarias: Central de Buenos Aires, Compañía General y Pacífico, que son las que mantienen las medidas de economías dictadas en los primeros momentos de haberse producido la guerra europea.

En general, en estos momentos el número de los reclamos, por parte del personal, es limitado, pues el trabajo abunda y acrecerá a medida que avance la época de la recolección y trasporte de lo cosechado.

Quedan aún desocupados cerca de 200 maquinistas y foguistas, en su mayor parte que han trabajado en otrora en el F. C. Provincial de Santa Fe antes de la huelga de 1912 que hasta la fecha no han sido readmitidos.

Cómo se inician los maquinistas—

El maquinista se inicia como limpiador de máquinas, luego pasa a foguista de última categoría; recién cuando asciende a foguista de primera clase, se le considera como maquinista provisorio y al ser aprobado en los exámenes se le confiere el título de conductor de la última categoría.

Las categorías varían de 4 a 6, según las empresas ferroviarias; el escalafón para el ascenso solo lo tiene establecido el Central Argentino, pues las demás empresas lo han retirado a raíz de la huelga de 1912.

CINZANO
VERMOUTH

Restablecimiento del horario—

En estos momentos la aspiración que culmina en el gremio de maquinistas y foguistas es el restablecimiento del horario de acuerdo con lo que terminantemente establece la ley vigente ferroviaria en su artículo 18, el que a la vez fija 8 horas de trabajo en los trenes de pasajeros y en servicios de maniobras, 10 horas en los trenes mixtos y 12 horas en los de carga.

Esta reglamentación, a pesar de ser terminante, las empresas hacen caso omiso y el poder público tolera su infracción.

Comisiones de reclamos—

Precoupa al gremio también el reconocimiento de las comisiones designadas por el personal para poder llevar los reclamos y discutir directamente con los superiores las cuestiones del servicio.

Y por encima de todas esas cuestiones está la de la reglamentación del trabajo, a fin de determinar en una forma precisa los deberes y obligaciones de los unos y de los otros: los del personal y los de las empresas.

La ley de jubilaciones—

La sociedad "La Fraternidad" realiza serios trabajos con el propósito de obtener la aprobación del proyecto primitivo relacionado con la jubilación do los ferroviarios y sobre todo la supresión del artículo 11 de la ley en vigencia. Con este fin se lleva a cabo un referéndum entre todos los afiliados y su resultado es que la casi unanimidad, con excepción de una limitada minoría, próxima a jubilarse, y que desea hacerlo en cualquier forma, la mayoría, repetimos, están por el rechazo; pues consideran la ley actual mala en su forma y en su fondo, aun cuando sancionada no queda más remedio que trabajar en pro de la reforma.

La carta orgánica—

Se realizan gestiones para poder intervenir en la redacción de la carta orgánica, que va a ser en sí la parte fundamental de la ley de jubilaciones.

La comisión que tiene a su cargo la redacción de esa carta orgánica la forman: los presidentes del departamento nacional del trabajo; de higiene, de la Caja Nacional de Jubilaciones, y el director de ferrocarriles.

Con el fin de dar a conocer el pensamiento del personal de máquinas "La Fraternidad" ha condensado en un memorial sus puntos de vista.

"La Fraternidad" se dispone a realizar una acción eficaz tan pronto se inicie el próximo período parlamentario, con el fin de obtener la reglamentación del trabajo en el sentido de poder anular con ella los efectos del artículo once.

Reclamos respecto a jubilaciones—

A propósito de jubilaciones ferroviarias llegan a "La Fraternidad" consultas de todos los puntos de la república y de todas las ramas de ferrocarriles, pues las empresas aplican los descuentos en la forma que mejor les place, a fin de obstaculizar la ley en sí. En algunos casos hacen excepciones que no se explican, y aplican los descuentos sobre los sueldos íntegros que debería ganar el personal; aun cuando en realidad no los perciban, en virtud de las rebajas sufridas últimamente en formas de descuentos, desde que se ha declarado la guerra.

Local propio—

De acuerdo con el sueldo que percibe el personal, proporcionalmente, los asociados contribuyen con una cuota extraordinaria para acrecer el fondo que se destina exclusivamente a la adquisición de una casa propia.

La iniciativa ha surgido hace un par de meses y ella ha encontrado tan excelente acogida, que se cree que es cuestión de 5 ó 6 meses para que el pensamiento dé el producido necesario para adquirir definitivamente la casa social.

BOY SCOUTS ARGENTINOS

Reunión del Consejo Nacional

EXCURSION A LAS SIERRAS DE CORDOBA

Campamento en la Estación Islas

Bajo la presidencia del general Ricchieri reunióse ayer en el local del Círculo Militar, el consejo nacional de esta asociación.

Estuvieron presentes los señores doctores Carlos Delcasse, Juan J. Biedma, Frank Soler, Daniel Moreno, Santiago Fitz Simón, Modesto Quiroga; coroneles Teófilo Fernández, y Agustín Justo, teniente coronel Manuel Prado, ingeniero Luis A. Huergo, señor H. Dodds, M. Drysdale, A. Amboni y V. Díaz.

Después de haber explicado la presidencia el estado de la institución, fué aprobado el proyecto de reorganización, por el cual el consejo nombra de su seno una comisión ejecutiva provisoria hasta tanto se reuna una asamblea en que se sancionará la reforma de los estatutos y conforme a ella quedarán nombradas las autoridades definitivas.

La comisión provisional quedó integrada en la siguiente forma:

Vicepresidente, general Adolfo Arana; secretario, coronel doctor Teófilo Gatica; tesorero Monteigh Drysdale; protesorero, A. Acerboni; vocales: doctores Juan L. Biedma, Carlos Delcasse, ingeniero Luis A. Huergo, coronel T. Fernández; doctor Daniel Moreno, señores Tomás Santa Coloma, Santiago Fitz Simón, Victorino Díaz; coronel Agustín Justo.

Durante la deliberación abundaron las frases propiciadoras del mejor éxito para el porvenir de la simpática institución.

Es de desear que estos felices augurios no se verán defraudados, y que el scoutismo conseguirá abrirse camino en el país, si se consideran el valor social y antecedentes de laboriosidad de los señores que han tomado a su cargo la noble empresa.

El 1.o de enero, en el tren de las 5 p. m. partirán para la ciudad de Córdoba veinte jóvenes de la compañía José M. Estrada, con el propósito de realizar una excursión de estudio a las sierras. En el término de un mes y días recorrerán a pie el trayecto comprendido entre la ciudad y Capilla del Monte, para volver por la sierra de Achala, Tanti y San Roque.

Los excursionistas practicarán ejercicios de rastreo, exploración y señales diurnas y nocturnas aplicando el sistema Morse. Han sido distribuidos en grupos, para el mejor resultado de los trabajos en botánica, zoología, mineralogía, geografía e historia.

Es muy digna de aplauso una campaña de este carácter, que tiene por principal objeto el conocimiento directo de una región tan intensa por los beneficios que aportará a la valiente juventud que la realiza. Se ha solicitado el apoyo de las autoridades provinciales, escolares y administrativas, que sin duda lo prestarán ampliamente en vista de los fines educativas que alienta a los directores de la excursión.

Desde el día 2 al 31 de enero próximo, os boys scouts de las compañías de Avellaneda, Barracas, Almirante Brown, Caballito, Devoto y Once acamparán en la estancia Santa Rosa de Haedo, en la estación Islas (F. C. S.) galantemente cedida por el señor C. M. Rivero Haedo. La compañía General de Obras Públicas ha tenido la Constitución en el tren de carpas para efectuar este campamento. Los scouts saldrán de Constitución en el tren de las 7.40 a. m. el día 2 de enero próximo y volverán el 31 del mismo mes.

En este campamento los scouts harán prácticas de rastreo, orientación, natación, remo y otros numerosos ejercicios comprendidos en los programa de instrucción de los scouts.

El campamento estará a cargo del capitán instructor Claudio Lago.

División General Belgrano

Acaba de constituirse una nueva división de boy scouts, con el nombre de "General Belgrano", y bajo el mando del comandante-vanguardia señor Amador José Maurelle.

Las inscripciones se reciben en la mayoría, Belgrano 2251.

"LA CONTINENTAL"
COMPAÑIA DE SEGUROS GENERALES
Oficinas Principales: Calle Maipú 245 - Bs. As.

DIRECTORIO

Dr. Manuel B. Gonnet
Presidente.

Sr. Pedro Bercetche
Vicepresidente 1.°

Sr. Adolfo L. Herschel
Vicepresidente 2.°

Vocales
Sr. Héctor F. Casares - Sr. José G. Palacios
Sr. Alfredo Meabe - Sr. Adolfo G. Luro
Ing. Carlos Ramallo

Síndicos
Sr. Ricardo C. Quesada
Dr. Domingo E. Salaberry

JUAN M. MASCARENHAS Y JUAN FRINGS
GERENTES

Exposición pro artistas argentinos

SU CLAUSURA

Con el remate de los últimos cuadros, que se realizará esta tarde en el salón Witcomb, quedará clausurada la exposición pro artistas argentinos en Europa.

El resultado que hasta ahora se ha obtenido del remate como de la tómbola, es bastante considerable, si se tienen en cuenta la reducción que en sus precios han sufrido las obras de arte y la general indiferencia con que en nuestro país son acogidas las producciones de esta índole.

En cuanto a la importancia artística de los cuadros que allí se expusieron, cabe afirmar que, en su mayoría, han puesto de relieve el entusiasmo y la fe que mueve a nuestros jóvenes pintores, como asimismo el gran deseo de trabajo y estudio que los anima. Bien que algunas de las telas exhibidas carezcan de un positivo valor estéaico, no ha faltado la nota armoniosa y valiente, ni el rasgo audaz y hondo que denuncian la categoría espiritual del artista.

Entre los trabajos expuestos llamaron justamente la atención dos acuarelas de Lucas Albino, tituladas "Paisajes de la pampa", en cuya ejecución el autor no sólo ha demostrado su dominio en el manejo de los colores y en la exactitud en el dibujo, sino también su gran sentido de la Naturaleza y su compenetración con el ambiente nativo que describe. Alejandro Bustillo, Jorge Bermúdez, Domingo Viau, Luis Cordiviola y algunos otros, presentaron trabajos ya conocidos del público por haber figurado en el certamen que, como todos los años, organizara recientemente la comisión nacional de Bellas Artes, o en exposiciones individuales. Dante Cunassi, a quien ya conocíamos ventajosamente por diversas y estimables realizaciones, nos ha mostrado con "la femme au manchon", un cuadro lleno de espiritualidad, de elegancia y de belleza, que pone de manifiesto en sus autores raras aptitudes para la obra pictórica. En lo que se refiere a "la femme qui rit", de Domingo Viaus, no insistiremos en la consideración de su importancia artística, ni en las cualidades que el pintor acusa en su trabajo, por haber sido analizada detenidamente por la crítica diaria, con motivo de la Exposición de primavera.

Las telas de Próspero López Buchardo — un hermoso cuadrito titulado "La siesta" — Ripamonti, Quiroz, Leguizamón, Malaja Grené, Nava, Donnis, Tapia, Pagano, del Campo, etcétera, daban a la exposición que hoy ha de clausurarse un considerable valor de conjunto, que es necesario hacer notar en beneficio del franco y estimable movimiento artístico que se está operando entre nosotros.

Pero no deseamos terminar esta crónica sin referirnos a un hermoso cuadro de Mercié — la columna fuerte de la exposición — admirablemente ejecutado, pero con esa finalidad y esa ausencia de emoción que caracteriza a la escuela del artista. Preferimos — y hacemos esta declaración en honor de los jóvenes pintores, aun cuando pudiera parecer caprichosa y aventurada — a la tela de Mercié, árida y monótona, cualquiera de los otros cuadros expuestos, que si bien no muestran en sus autores la habilidad de ejecución del maestro, son en cambio atrevidas y armoniosas y han sido realizadas con un gran deseo de penetrar en el espíritu del arte, que no es en definitiva más que un medio de comunicar a los otros la emoción y la belleza íntima.

En resumen, la exposición organizada por el señor Emilio Lascano Tegui a beneficio de los artistas argentinos en Europa, es digna de los mayores elogios, no sólo por el noble y elevado propósito con que ha sido efectuada, sino también, y esto muy principalmente, por el valor y la importancia de sus obras.

BIBLIOGRAFÍA

POLITICA POSITIVA

(Por Héctor R. Baudon)

La situación política y económica por que atraviesa la provincia de Buenos Aires, ha inspirado al señor Héctor R. Baudon las reflexiones que constituyen este libro.

Pero no examina el señor Baudón los diversos aspectos que ofrece dicho estado argentino en armonía con la manera, un tanto cursi y alambicada, de quienes, cuando se trata de poner de manifiesto los perjuicios que al progreso general ocasiona la menguada política criolla, adoptan actitudes que ellos creen elocuentes y que no son, en definitiva, más que la expresión de una absoluta ausencia de ideas.

Es muy frecuente en nuestro país la publicación de libros y folletos, especialmente de estos últimos, en que políticos de ocasión, ya sea para conquistarse las simpatías del caudillo local, o para obtener patente de hombres versados en la ciencia del gobierno, se lanzan a la peligrosa aventura de juzgar los hombres y las cosas actuales. Y es oportuno declarar en beneficio del buen gusto, que en la mayoría de los casos el resultado que estas obras consiguen no logran ni con mucho colmar las esperanzas que en ellas cifraron sus autores. La solución es dolorosa, pero justa.

Y si hemos hecho el comentario anterior ha sido con el propósito de acentuar con rasgos más vigorosos, ante el lector, generalmente precavido contra esta suerte de trabajos, la suma de acertada observación personal y de profusa documentación jurídica que hacen del libro que ahora nos ocupa una obra de excepción dentro de la ya considerable literatura democrática. Desde los problemas educacionales hasta el análisis del régimen municipal en la provincia de Buenos Aires, ha abarcado el señor Baudón todos aquellos tópicos que no sólo presentan un gran interés político, sino que también pueden y deben ser considerados en su faz doctrinaria y legal. Para lograr su propósito ha tenido el autor de este libro que estudiar hasta en sus menores detalles el escenario que motiva sus reflexiones como asimismo las más adelantadas conquistas de las ciencias sociales, agregando a ello un estimable caudal de observación propia, con lo cual su trabajo ha adquirido el doble interés de la excelencia íntima y de la importancia de las soluciones que en él se plantean. Obra que concurre a la dilucidación de serios problemas nacionales, que contiene juicios valiosos y muchas veces exactos, la del señor Baudón no ha de seguir la suerte de esas efímeras producciones a que hacíamos referencia, toda vez que significa un esfuerzo considerable y trasluce nobles y desinteresados anhelos.

La lucha presidencial en Cuba

Si debemos dar fe a la noticia trasmitida que anuncia haber retirado su candidatura el general José Miguel Gómez, para la presidencia de la República, vemos definida la fórmula del partido Liberal.

El serio enemigo presentado al licenciado Alfredo Zayas, era indudablemente el general Gómez, no sólo por sus dotes personales, sino por la naturaleza de los que dentro del partido lo acompañan y prestigiaban su candidatura.

Sin esperar a la proclamación por la asamblea nacional, ya habíanse demarcado los campos de acción, y anunciaban los partidarios del segundo que lucharían en el congreso por la reforma de la ley electoral, con lo que dispondrían de un arma contra los "zayistas", aunque el lograrlo no sería óbice para que siguieran luchando hasta el fin con denuedo.

Elemento batallador e incondicional, que cree que la candidatura Zayas es una calamidad que debe evitarse a toda costa, los partidarios del general Gómez, dice un diario de La Habana, se sienten llenos de confianza sabiendo lo que valen sus opiniones dentro del liberalismo.

No tomando en cuenta los grupos que dentro del partido rodean otros nombres, que tendrán que inclinarse hacia una de estas dos fracciones, es justo con estos antecedentes no aventurar la aceptación de la noticia si no motiva el hecho un acuerdo político que no se denuncia.

PAGO DE SUELDOS

Se ha empezado ayer el pago del personal en las reparticiones del Estado, lo que, como es de suponerse, ha causado la mejor impresión entre los empleados, que temían verse obligados a pasar la fiesta de año nuevo recluídos en sus casas por falta de recursos.

La medida adoptada por el gobierno es además un buen síntoma de que no están las arcas del Estado tan desprovistas de recursos como sin datos y erróneamente se repite.

SIN BARRERAS

Son considerables los perjuicios que está originando la langosta saltona en diversos puntos de la República. En Sampacho, por ejemplo, la invasión del acridio es tan formidable, que se considera poco menos que imposible salvar la cosecha de maíz, en la que los agricultores cifraban grandes esperanzas.

Estos contratiempos se deben, más que a otra cosa, a la inacción de la Defensa Agrícola. En Sampacho, como en muchas de las regiones infestadas por la saltona, no existe un solo metro de barrera.

Los agricultores se han cansado de pedir estos elementos de defensa, pero sus justas reclamaciones han tenido más eficacia que los sermones en pleno desierto.

Desde el punto de vista de la defensa de los intereses del chacarero, la acción de la Defensa Agrícola está resultando completamente negativa. Esta dependencia, que cuenta indiscutiblemente con personal y elementos de sobra para hacer obra positiva, se está caracterizando por sus imprevisiones. Comienza por despreocuparse de las cosas más elementales y no se le ocurre que lo primero que hay que hacer es proveer a los agricultores del único medio de defensa que existe contra la langosta: las barreras.

LOS NEGOCIOS

Confianza y actividad

El año que termina en la carrera del tiempo, no ha sido, por cierto, muy favorecido por la actividad comercial. Sucesos de pública notoriedad han determinado un estado de cosas que, de reflejo, se ha hecho sentir aquí, aunque no con la alarmante intensidad que en otros países.

El año que hoy toca a su fin ha sido de desconfianza y de paralización casi absoluta en las transacciones comerciales.

Sin embargo, en los últimos días ha comenzado a operarse una saludable reacción, que augura grandes esperanzas de movilización de capitales para el año próximo.

Nos induce a pensarlo así, los importantes negocios realizados en el curso de este mes y sobre todo, los que han tenido lugar al principio de la corriente semana, entre los que debe anotarse un remate de hacienda vacuna y lanar efectuado en Cañada Verde, de la provincia de Córdoba, por los señores Salaberry y Bercetche.

Estos conocidos consignatarios obtuvieron en esa operación un producto de más de medio millón de pesos.

Lo que nos llama la atención, y que es precisamente en lo que nos fundamos para suponer que los hombres de negocios reaccionan, es la considerable cantidad de gente que concurrió al remate. Había allí muchas personas de responsabilidad, muchos ganaderos de la región y no pocos hacendados residentes en esta capital.

INFORMACION GENERAL

LOS OBREROS DE LOS TALLERES DE EUGENIO C. NOE y Cía.

Con motivo del año nuevo, los señores Eugenio C. Noé y Cía. han tenido la plausible idea de obsequiar a todos los obreros de sus talleres con una botella de vino importado y un pan dulce elaborado por la casa A. Carpinacci e hijos.

El recuerdo ha tenido la mejor aceptación entre el personal del establecimiento.

LIGA AGRARIA

Nueva comisión directiva

Reunióse ayer la comisión de la Liga Agraria para elegir sus autoridades por el período do 1915-1916, resultando electos en la siguiente forma:

Presidente, doctor Lauro M. Castro; vice primero, Diego Baudrix; vice segundo, Julio Fernández; tesorero Z. Nicolás Ocantos; protesorero, Nicolás A. Calvo; secretarios, Enrique Fynn (hijo), Ricardo Hogg, Héctor M. Guerrero, P. V. García.

El doctor Castro se hará cargo de la presidencia el próximo martes.

CAMARA OFICIAL ESPAÑOLA DE COMERCIO

La Cámara de Comercio Española nos participa que los diplomas de los premios que fueron concedidos a los expositores que concurrieron a la exposición del centenario argentino, y que por cualquier circunstancia no hubieran podido obtenerse, los interesados o sus representantes podrán pasar por la secretaría de dicha Cámara, todos los días hábiles, de 2 a 4, para recogerlos.

LIGA ARGENTINA CONTRA LA TUBERCULOSIS

Esta benéfica institución, prosiguiendo en su meritoria obra, va a inaugurar hoy el nuevo Dispensario nº 3 destinado a la "preservación y protección de la infancia", instalado en la calle Libertad 849.

La presidencia, en una gentil invitación al acto que se realizará a las 5 p. m., nos pide hagamos pública esta noticia para todo el que se sienta interesado en la obra.

CONFERENCIA DE JOVENES DE SAN JOSE DE CALASANZ

El domingo 2 de enero festejará esta Conferencia el tercer aniversario de su fundación, debiendo celebrarse con este motivo varios actos religiosos de acuerdo con el siguiente horario: A las 8 a. m., comunión general de los miembros de la Asociación y pobres que ella socorre; a las 10 a. m., misa rezada que oficiará el R. P. Antonio Castillo, director espiritual de la Conferencia; durante la misa, ocupará la cátedra sagrada el presbítero doctor José F. Valverde. Terminada ésta se cantará el Tedéum en acción de gracias por los beneficios recibidos.

NUEVO CLUB SOCIAL

Tuvo lugar en Avellaneda la asamblea organizada por el club social "Pueblo Unido", de reciente fundación.

Ante una numerosa concurrencia de socios se leyó la memoria del club, siendo aplaudida y aceptada en todas sus partes.

Completando la junta directiva, se nombraron después los siguientes vocales:

Escribano señor Genaro Fernández, escribano señor Julio M. Jordán, doctor Ramón Mignaburu, doctor Santiago Pigretti, señor Lucio Aguerreta, señor Julio Descole, señor Horacio Rico y 4 suplentes.

CIRCULOS DE OBREROS

En la reunión celebrada el lunes por la junta de gobierno de los círculos, y a la que asistieran monseñor de Andrea, el presidente ingeniero Bunge, el doctor Olmedo y los señores Bravo y Frías Nin, quedó designada la comisión definitiva, encargada de la organización del próximo congreso que se reunirá el próximo mes de Mayo. Dicha comisión está compuesta en la siguiente forma: presidentes honorarios, doctor Bernardino Bilbao, presbítero Dionisio R. Napal, Vicente Anzoategui, Simón Sorvet, presbítero J. J. Guevara, doctor Enrique Udaondo e ingeniero Virgilio Bonetti.

Esta comisión celebrará sus sesiones los mismos días que la junta, reuniéndose con ésta. Su primera reunión tendrá lugar el martes 4 de enero próximo, a las 6 de la tarde.

Entre los demás asuntos tratados merece especial mención el que se refiere a una nota-circular que será pasada a todos los círculos de la república, referente a la cesión de sus locales para reuniones políticas, aclarándose este punto con lo que quedará establecida la línea de conducta general a que deberán ajustarse los círculos que han consultado a la junta sobre el procedimiento a seguir.

También ha sido sometido a estudio de los letrados de la junta de gobierno el caso de la sentencia del juez que entiende en el asunto qué se sigue por el círculo de Lomas de Zamora ante los tribunales de la provincia.

LA ADIVINACION

De un tiempo a esta parte, la capital se halla invadida por volantes impresos en que, con el objeto de sorprender la buena fe del pueblo trabajador o de las personas ignorantes, se ofrece mediante el pago de una pequeña suma de dinero, conocer el porvenir, remediar contrariedades amorosas, acertar la gande de la lotería, mejorar la fortuna, tener suerte en los juegos de azar, etc., etc.

No nos explicamos cómo puede permitirse una propaganda tan descarada, a vista y paciencia de todo el mundo, cuando en esos volantes se expresa bien claramente como para que no haya lugar a dudas, el domicilio del "adivino" o "adivina", además de su nombre, las horas de consulta, y en algunos se expresa que la casa cuenta con un servicio especial para la campaña...

No nos explicamos tampoco cómo es que habiendo perseguido con tanto empeño la mendicidad (y que si mal no recordamos este asunto originó un decreto reglamentando hasta las colectas que se hicieran en la vía pública), no se tomen medidas enérgicas contra la adivinación persiguiendo con todo empeño a esos vulgares estafadores del buen pueblo trabajador y amparando a los ignorantes, pues creemos que únicamente por ignorancia se puede caer en las garras de esa gente que hace creer a los incautos que están protegidos por una "hada" que les predice lo que pueda ocurrirles en el porvenir y realiza con ellos pingües ganancias.

Por lo menos la mendicidad está disculpada por la gran pobreza que hoy existe no solamente en la capital, sino también en las provincias, y si nos extendemos más aún, en el mundo entero. Pero la adivinación es desde todo punto de vista innoble y hay que combatirla a todo trance.

Existen en esta capital abundantes casas de esa naturaleza, bien puestas algunas de ellas, modestas las demás, pero todas con un mismo fin: la explotación, o si se quiere la estafa, por medio de la adivinación. En muchas de ellas no se conforman con cobrar una tarifa fija, como lo expresan los avisos que se reparten en la vía pública sino que cobran de acuerdo con el "cliente" que les proporcionan sus agentes.

No hay que decir que el día que dicho agente trae un "candidato", como vulgarmente se dice, las ganancias que realizan los explotadores los ponen a cubierto por muchos días.

Consideramos, pues, que hay que tomar medidas inmediatas para reprimir esta propaganda, y nos permitimos llamar seriamente la atención de quien corresponda, a fin de que nos libre de este enjambre de "adivinadores", pues si las cosas siguen así, corremos el peligro de que esto pueda convertirse en plaga nacional.

LIGA ARGENTINA PRO PAZ

Hace ya más de un año se constituyó en Buenos Aires un comité compuesto de caballeros, señoras y señoritas, a objeto de solicitar de los gobiernos del A B C, que exteriorizaran ante los de las naciones beligerantes de Europa los anhelos pacifistas de América y ofrecieran—en caso de encontrar ambiente propicio—su mediación en favor de la paz.

Esa iniciativa, que coincidió con la que presentara al congreso el diputado radical doctor Joaquín Castellanos, no tuvo efectos inmediatos; más aún: con el tiempo pareció enfriar el primitivo entusiasmo de sus sostenedores.

Como un desmentido a esta creencia generalizada, acaba de ampliarse el primitivo comité, transformándose en Liga argentina pro paz, con la finalidad de hacer intensa propaganda en todo el país, para aunar voluntades y actividades en favor de la obra proyectada.

En la asamblea que se ha celebrado con ese motivo, se eligió la comisión directiva, bajo la presidencia del doctor Rodolfo Rivarola.

SALUDO AL AÑO DEL CENTENARIO

Esta noche se realizará la anunciada procesión cívica que la Asociación Patriótica Nacional ha organizado para saludar el año del centenario.

El punto de reunión es la plaza del Congreso. La columna se formará a las 10.30 y recorrerá la calle Rivadavia y la arcada de Mayo hasta la plaza del mismo nombre. Allí hablarán el presidente de la Asociación Patriótica, el señor Manuel Ugarte, el señor Guillermo Sullivan y el doctor Juan José Frugoni.

Han sido especialmente invitadas las siguientes instituciones: Círculo Militar, Boy Scout, Asociación Argentina Pro-Patria, Federación de Estudiantes de Ciencias Comerciales, Sociedad Bomberos Voluntarios de la Boca, etc.

Numerosos comerciantes de la Avenida, accediendo a una especial solicitud de la Asociación Patriótica, han resuelto iluminar y embanderar los frentes de sus casas, como acto de adhesión a la patriótica iniciativa.

El secretario de la Asociación Patriótica, señor Noceti, ha sido nombrado comisario general de la columna, en el desempeño de cuyo cargo lo secundarán 50 subcomisarios.

La manifestación promete ser muy numerosa.

JUVENTUD CATOLICA

Mañana, 1o. de año, a las 10 a. m., la sociedad Juventud Católica repartirá en su local social de la calle Matheu 128, panes dulces a las familias socorridas por las conferencias de San Vicente de Paul en ese barrio.

El señor Esteban Paganí, propietario de la panadería "La Parisiense", Ombú y Bartolomé Mitre, es quien ha donado los panes.

«Comite R. du Commerce et de l'Agriculture»

El prof. M. Lignières, presidente del "Comité Républicain du Commerce, de l'Industrie et de l'Agriculture", ha anunciado a los adherentes de la misma que, pasadas las fiestas, informará a los miembros de la institución de las gestiones por él realizadas ante el comité central con asiento en París y de las futuras orientaciones que habrá de imprimírsele el Comité de Comercio para responder a las necesidades actuales.

CENTROS RECREATIVOS

LAS FIESTAS DE ESTA NOCHE

Esta noche volverán a abrir sus salones un buen número de sociedades y centros con motivo de ser el último día del año.

Entre otras, tienen anunciada fiesta las siguientes:

Orfeón de España, velada familiar en la Sociedad Española de Socorros Mutuos; Orfeón Argentino del Sud, baile de gala en la Colonia Italiana, Paraná 555; Idea Feliz, función y baile en el Centro de Almaceneros, Sáenz Peña 242; Unión de Amigos, baile en honor de la comisión de damas y señoritas en la Nazionale Italiana, Alsina 1465; Los Rebeldes, festival y baile de gala en honor de su presidente en el salón de la Sociedad Giuseppe Garibaldi, Sarmiento 2419; Jóvenes Amantes del Arte, función y baile de gala en el Lago di Como, Cangallo 1756; Delicias del Arte, función y baile en el salón de la Tipográfica Bonaerense, San Juan 3244; Glorias, Palmas y Laureles, festival artístico y baile familiar en el salón de la Sociedad Italiana de San Martín; Orfeón Español, baile de gala en su local social, Piedras 534.

Mañana efectuarán matinées: Los Inmortales, en la Unione e Benevolenza; Círculo Libertad, en la Patria e Loboro; Amor que huye, en la Colonia Italiana.

Por la noche celebrarán funciones y bailes: Submarino Peral, en el Orfeón Español; El Ta-te-tí, en la Sociedad Española de Belgrano; La Rusticana Primitiva, en la Unione e Benevolenza; La Boheme, en la Colonia Italiana; Todos o ninguno, en la Operai Italiana de Villa Urquiza; Luz del Porvenir, en la Casa Suiza.

El domingo ofrecerán bailes diurnos: Los Chiripitiflúuticos, en su local social; Defensores de Galicia, en el Orfeón Español; César Cantú, en la Unione e Benevolenza; Tome y Traiga Primitivo, en la Giusseppe Garibaldi; Círculo Libertad, en la Patria e Labore; Juventud del día, en la Unione Operai Italiani; La Boheme, en la Colonia Italiana.

Submarino Peral. — Con resultado satisfactorio ha dado fin a los trabajos realizados para el festival artístico extraordinario que verificará mañana en honor y beneficio del tesorero de la asociación, don Manuel Gómez.

Luz del Porvenir Pro escuelas libres de la Guardia Rosal y sus contornos. — Promete alcanzar gran lucimiento el festival artístico que esta Sociedad llevará a cabo mañana en la Casa Suiza, como acto de conmemoración a su tercer aniversario.

Empezará la fiesta con el discurso de apertura a cargo del señor José R. Leme, desarrollándose en seguida variado e interesante.

La Boheme. — Realizará este centro dos matinées danzantes, mañana y pasado, en el salón de la sociedad Colonia Italiana, Paraná 555, en festejo del nuevo año. Con ese motivo la comisión directiva se propone obsequiar a las familias que concurran.

Los Chiripitiflúuticos. — En una fiesta de carácter íntimo se congregarán mañana a las 5 p. m. las familias de sus asociados en el local del centro, calle Agüero 1049, para estrechar los vínculos de amistad y festejar la iniciación del nuevo año.

Idea Feliz. — Con un variado programa llevará a cabo esta noche a las 8.30, en el salón-teatro del Centro de Almaceneros, su anunciado festival, que dedica a varias familias.

El "Dolor de los inútiles" y "Gotas de sangre" son las obras que llevará a escena el cuadro social integrando el programa, monólogos, diálogos y otros números muy interesan-

GENERAL ELECTRIC COMPANY

DE NUEVA YORK

Capital $ 250.000.000.00 m/n

Luz - Calefacción - Ventilación - Tracción - Fuerza Motriz

La Fábrica más Grande del Mundo de MAQUINARIA, ENSERES Y APARATOS SUPERIORES para la GENERACION, TRANSMISION, CONTROL, MEDICION Y APROVECHAMIENTO de la ENERGIA ELECTRICA.

Reconocida y Premiada por sus Progresos en

MAYOR SEGURIDAD, RAPIDEZ, FACILIDAD, ECONOMIA

La Marca que Garantiza Excelencia

Ventiladores GE - Lámparas GE, EDISON

Nuestra Oficina Técnica está a su disposición — Visítenos

A todos nuestros amigos, felicidad y mucha prosperidad en el año que empezamos.

Cía. General Electric Sudamericana

ADMINISTRACIÓN Paseo Colón 185 | EXPOSICIÓN Sarmiento 967 | DEPÓSITO Azopardo 1074

CULTOS

CATOLICO

San José de Flores

Hoy a las 5 p. m., se cantará un solemne tedéum en acción de gracias, por los beneficios recibidos durante el año.

San Francisco

De acuerdo con lo ya anunciado, el domingo próximo tendrán lugar los actos de reparación que los socios de la archicofradía del Sagrado Corazón de Jesús acostumbran celebrar.

A las 8 a. m., misa y comunión general, plática, exposición y bendición con el Santísimo Sacramento.

Nueva Pompeya

Esta tarde habrá procesión con S. D. M. por el interior del templo, rosario y sermón.

Salvador

Hoy tendrá lugar el solemne ejercicio de viacrucis, ordinario.

Espíritu Santo

El sábado 1 a las 7, misa de comunión general para los niños y niñas de la parroquia; a las 9.30, misa cantada, sermón y tedéum en accinó de gracias. A las 4 y 30 vísperas y clausura de la novena del Niño Jesús.

Domingo 2, comunión reglamentaria para el Apostolado de la Oración; a las 9.30, misa cantada y sermón. A las 4.30, función para el apostolado, plática y bendición con el Santísimo.

Nuestra Señora de la Piedad

Sábado 1 a las 10 a. m., misa cantada con sermón, tedéum y bendición; a las 5.30 de la tarde, rosario y novena del Niño Jesús.

El domingo 2 de enero se celebrará la fiesta del Santo Cristo de la Salud. A las 8 a. m., tendrá lugar la misa de la comunión general para el apostolado, con plática y bendición con S. D. M. A las 10 a. m., misa solemne, con panegírico a cargo del padre José Escalera, y por la tarde, a las 5.30, conclusión de la novena del Niño Jesús.

San Miguel Arcángel

El sábado a las 5 habrá misa y comunión reglamentaria en la cripta.

Primera misa

El presbítero Juan B. Virano celebrará mañana su primera misa en el seminario metropolitano.

Cuarenta horas

Iglesia del Salvador.

DEUTSCHE ARGENTINISCHE GEMEINDE

Esta noche, a las 8.30 se celebrará un servicio religioso en la capilla alemana de la calle Esmeralda 166.

CRONICA SOCIAL

El año se va, amables lectoras.

Esta noche, con la última campanada de las 12, habrá caído en el abismo del pasado esa unidad de tiempo que la sucesión no interrumpida de trescientos sesenta y cinco días ha ido sumando a través de los más diversos estados de vuestro espíritu, hasta culminar en el supremo instante de la hora final.

Días venturosos, iluminados por el risueño alborear de una esperanza o la realidad tangible de una conquista alcanzada; días tristes, nublados por la sombra del dolor o del desengaño; días crueles, angustiosos, molestos, como diluídos en el piélago inmenso de la duda o la incertidumbre; días indiferentes, extraños huéspedes de la vida, superficiales, inútiles; toda la gama de las impresiones han reflejado ellos al pasar sobre el límpido cristal de vuestra existencia.

¿Fueron más los unos que los otros, prevaleciendo hasta poder definir la índole general del año transcurrido?

¡Quién fuera capaz de abarcar la variedad infinita de vuestras respuestas!

A nada conduciría por otra parte el averiguarlo, ya que la psicología de este instante sanciona sin reservas la indulgencia plenaria del más entusiasta jubileo.

¿Fué malo el año? Pues al enemigo que huye, puente de plata. ¿Fué bueno? Pues a procurar un sólido empalme con el que viene, para no interrumpir sus proyecciones bienhechoras.

En uno y otro caso, buen espíritu, ánimo levantado, fisonomía sonriente vuelta hacia el porvenir.

Tal es la filosofía salvadora de la pascua universal iniciada con Navidad.

Despierta en lo más íntimo de todos nosotros el anhelo de la dicha próxima, el deseo de mejoramiento que acompaña siempre a lo que nace y promete, a lo que se renueva o se estrena. Nadie, por escéptico que sea, deja de pensar en una variación que en ningún caso se le ocurre en sentido inverso al del progreso.

Por eso esta noche, cuando el año viejo caiga para no levantarse más, sobre el mismo abismo del pasado se sentirá flotar como polvareda de oro invisible el laberinto de los augurios, el enjambre de las ilusiones que inundan de júbilo las almas y las hacen estallar en manifestaciones ruidosas de cordial alegría.

Expansión de una hora, que aligera el peso de la vida, abre ante los ojos muy amplios horizontes y enciende el espíritu con los vapores del champán, templándolo y vigorizándolo para continuar la jornada.

Lectoras: que el choque de vuestras copas preludie el himno de ventura con que saludéis el triunfo de los más caros anhelos en 1916.

⊙ ⊙ ⊙

Se realiza esta noche en el Tigre la fiesta de beneficencia que ha organizado una comisión de distinguidas damas, bajo la presidencia de la señora Susana O'Gorman de López.

La pasarela y la terraza del Tigre Club servirán de escenario a la "reveillón" con que se saludará la entrada del nuevo año. Numerosas mesas se han distribuído allí, y es de imaginarse el espléndido conjunto que ofrecerán los diferentes grupos de invitados, alternando con las flores el matiz risueño de los tocados femeninos, bajo la profusa iluminación del local.

A las 12 p. m. se quemarán fuegos de artificio en el río Luján y desfilarán innumerables lanchas dando escape a pitos y sirenas.

Buena parte de nuestra sociedad más calificada se congregará allí. La señora Sara Usher de Sha wha invitado a su mesa a las personas cuya nómina anticipamos ya.

Otras damas y caballeros reunirán también grupos más o menos numerosos.

En la capital, el Plaza Hotel será también esta noche punto escogido de reunión de varias familias conocidas.

⊙ ⊙ ⊙

El año que se inicia mañana tiene su carácter especial para nosotros los argentinos, desde el punto de vista patriótico. Es el año del centenario de la independencia nacional, proclamada en Tucumán el 9 de julio de 1816.

Grandes fiestas de carácter oficial y mundano se realizarán para esa fecha. La alta sociedad porteña llevará como siempre el aporte de su nota gentil y obsequiosa a la magna efeméride.

Aunque son todavía algo prematuros los anuncios, podemos anticipar que el palacio Mirá abrirá sus puertas para un sarao análogo al que, en ocasión del centenario de Mayo, ofrecieron el señor Felipe Llavallol y señora Ernestina Ortiz Basualdo de Llavallol, con asistencia de la infanta Isabel de Borbón.

La hospitalaria y señorial residencia continúa así la tradición patricia vinculada a sus propietarios en varias generaciones.

El arribo del año del centenario no pasará inadvertido a su vez para la juventud, que esta noche realizará una manifestación patriótica con objeto de saludar el advenimiento del 1916.

Será una procesión cívica que dará extraordinaria animación a nuestra principal arteria. Corresponde la iniciativa a la asociación Patriótica Nacional.

La manifestación se formará a las 12 en la plaza del Congreso, a la hora indicada, para recorrer las calles Rivadavia, Avenida de Mayo, Salta, Libertad, Lavalle, Esmeralda y llegar á la plaza San Martín, donde se disolverá después de haber oído los discursos de los señores Adolfo M. Salabert Varela, presidente de la asociación; Manuel Ugarte, Juan José Frugoni y Guillermo Sullivan.

⊙ ⊙ ⊙

El marqués de Salamanca ha sido presentado a nuestra cancillería por el ministro de España, señor Soler y Guardiola, como agregado civil a esa legación, de acuerdo con el reciente nombramiento conferido por el gobierno de la madre patria.

El agraciado ha sido objeto de muchas y muy sinceras felicitaciones por esta merecida distinción.

Desde que se incorporó a nuestra sociedad por su casamiento con la bella señora María Julia Martínez de Hoz, el marqués de Salamanca ha ampliado día a día el círculo de sus relaciones y afectos.

Es un español compenetrado de nuestro ambiente, accesible a las expansiones del trato sencillo y familiar y hasta probado en su físico con ciertas molestias de cabalgadura en sus excursiones cinegéticas por los campos de Chapadmalal.

En su nuevo cargo, el marqués realizará función útil y simpática para las buenas relaciones sociales e internacionales.

⊙ ⊙ ⊙

Han llegado ayer de Huetel la señora Concepción Unzué de Casares, señorita Elena y Mercedes Peña Unzué y señor Félix de Alzaga Unzué.

⊙ ⊙ ⊙

Como se ha anunciado, mañana por la tarde el presidente de la Nación, doctor de la Plaza, recibirá en su domicilio particular de la calle Libertad con motivo de la entrada del año nuevo.

No se han distribuído invitaciones para esta recepción, que se dedica al cuerpo diplomático extranjero.

El presidente recibirá también a los ministros, magistrados, legisladores, militares, marinos, altos funcionarios y a todas las personas de su relación que deseen saludarlo.

⊙ ⊙ ⊙

Pasado mañana, a las 8 a. m., monseñor Andrea celebrará en San Miguel una misa de comunión para la señorita Enriqueta Salas y el doctor Joaquín S. de Anchorena, que contraen enlace el lunes próximo.

La ceremonia del casamiento se efectuará el lunes, a las 6 de la tarde, en el templo de San Francisco.

Un grupo de amigos obsequiaron anoche al doctor Anchorena con una comida en el Jockey Club.

⊙ ⊙ ⊙

Organizada por la señora Adelia Harilaos de Olmos se ha llevado a cabo en la capilla de Lourdes, en Quilmes, una hermosa fiesta con motivo de la primera comunión de un grupo de niños.

Secundó a la señora de Olmos la señora Ramona Castellanos de Novais.

Contribuyó a dar mayor realce a la fiesta el concurso de un coro de alumnas del colegio de Bernal, conseguido por el padre Esandi, y que cantaron durante la misa, que fué oficiada por el párroco padre Bruzzone. Un alumno del colegio salesiano de Bernal pronunció un discurso, encomiando la obra de la señora de Olmos.

Terminada la ceremonia religiosa, se sirvió un desayuno a los niños y un lunch, del que participaron las siguientes personas:

Hermanas del colegio San José, señoras Harilaos de Olmos, Castellanos de Novais, Rosa Pirán de Harilaos, Irula N. de González, Victoria N. de Ramos, María Angélica Dorrego de López y Catalina N. de Carrena; señoritas María Angélica Dupena, María C. de Harilaos, Rosario Olmos, María López, Pascuala Goñi y Antonia Miranda y los señores Manuel López, Ricardo González, José Novais, José Ramos, etcétera.

⊙ ⊙ ⊙

Se ha concertado el enlace de la señorita Inés Lastra con el señor Mario Figueroa Alcorta.

⊙ ⊙ ⊙

De Mar del Plata:

Con motivo de las fiestas de año nuevo se ha notado mayor afluencia de veraneantes.

Los cinematógrafos de la rambla se ven muy concurridos.

Para mañana y pasado se anuncia el arribo de numerosas familias conocidas.

—El martes llegarán a ésta el doctor Alfredo Zemborain, su señora Justa Dose y su hija, que se instalarán en el chalet del señor Bernabé Ferrer, con el doctor Carlos Dose y familia, que vendrán a fines de la entrante semana.

—Han llegado la señora Elena Fernández Blanco de Irigoyen acompañada de su hijo Bernardo, distinguido violoncelista que dará en ésta varios conciertos.

—De Buenos Aires, el doctor Dardo Rocha, el señor Jorge Rivarola y señora, señoritas Carmen y María Esther Varela y el doctor José A. Carrillo y familia.

—Instalados en ésta el señor Francisco Cayol y señora.

—Dada la eficacia de los "caudolines" y para seguridad de los bañistas, la prefectura ha ordenado a los propietarios de balnearios, tener uno frente a cada establecimiento durante las horas habilitadas para el baño.

⊙ ⊙ ⊙

El homenaje que el 6 de enero próximo se tributará a monseñor Francisco Alberti, con motivo de sus bodas de plata, tendrá por centro la capital de la provincia, pero interesará también la adhesión de muchos y valiosos elementos de la capital federal.

Será un acto digno de los merecimientos de tan distinguido prelado, una de las figuras más prestigiosas de la iglesia argentina.

Noticias de La Plata comunican que se reunió ayer en la sala parroquial de San Ponciano la comisión formada de todas las presidentas de diversas congregaciones y sociedades de caridad de la parroquia para seguir organizando la demostración. Se dió lectura de los nombres de las personas que se habían adherido hasta la fecha y se resolvió invitar a todas las congregaciones a recolectar fondos para costear el alba, el mito y el cíngulo artísticos con que se ha resuelto obsequiarle.

Las personas que deseen adherir a la demostración deben enviar su óbolo bajo sobre cerrado, a San Ponciano y dirigido a la presidenta de la comisión de homenaje, señora Carmen Escot de Gómez.

⊙ ⊙ ⊙

Para el mes de Marzo próximo se ha fijado el enlace de la señorita Sara Sullivan con el doctor Guillermo A. Espeche.

—Se ha concertado el enlace de la señorita Rosa Conti con el señor Francisco Bravo.

—La señora Benita O. de Bonello ha solicitado la mano de la señorita Ida Caimi para su hijo don José L. Bonello.

⊙ ⊙ ⊙

Con la reunión que esta noche se realizará en los jardines de la quinta de Moreno en Lomas quedan inauguradas las tradicionales fiestas de Año Nuevo y Pascua de Reyes, a beneficio de la Escuela Profesional de la localidad, y que anualmente se celebran con extraordinario éxito.

El programa ya esbozado en nuestras columnas, es variado e interesante. El parque de la quinta Moreno transformado totalmente en una verdadera "feerie" ha sido profusamente iluminado con infinidad de lamparillas eléctricas. Las instalaciones y kioscos, del mejor gusto, llamarán, seguramente, la atención por su originalidad.

Concurrirán las bandas de 7 de infantería y la del depósito de marinería.

La empresa del ferrocarril del Sud ha puesto a disposición de las damas organizadoras un tren para el regreso de la concurrencia que saldrá de Lomas a la 1.30 p. m.

Damos a continuación los nombres de las señoras y señoritas que tendrán a su cargo las diversas instalaciones:

Confitería. — Señoras de Tornú y de Giménez; señoritas de Ruiz, Dupuy de Lome, Berisso, Rodríguez Massey, Beascochea, Dikenley y Luzuriaga.

Bazar de la Alegría. — Señora de Corrié y señoritas de Fernández Ribera, Bayley, Tonazzi, Carrié, Domínguez, Martínez, Olivencia y Zadoff.

Cigarrería. — Señora Naón de Pereyra y señoritas Bayley, Ortuño, González Roura y Gil.

Bombónería. — Señoras de Roca y de Sehoo, y señoritas de Agote, Cabral y Ezcurra.

Correos y telégrafos. — Señora de Kiernann y señoritas de Guerrero, Kraig, Gerding y Lobo.

Sidra y frutas. — Señora de Castro y señoritas de Moreno, Marchelli y Ortuño González Roura.

Aviación. — Señora de Dupuy de Lome y señoritas Tornú Ojeda, Rodríguez, Dupuy de Lome, Ezcurra y Pawlowsky.

¡Pim! ¡Pam! ¡Pum! — Señora de Villanueva y señoritas de Agote, Villegas, Basavilbaso, Kuchireck y Vivas.

⊙ ⊙ ⊙

Mañana, primero de año, a las 10 a. m., celebrará solemnemente su primera misa, en el templo de San Miguel Arcángel, el presbítero Miguel Milone, a quien acompañará como padrino de altar monseñor M. de Andrea, el cura rector.

Actuarán de padrinos de vinajeras los señores doctor Fernando Bourdieu y Manuel Olea y las señoras María P. de Olea y Ana B. Milone. El sermón está a cargo del presbítero Juan B. Lartor... La parte musical estará desempeñada por el coro del maestro Xarau, que terminada la misa entonará un "Tu es sacerdos" especialmente compuesto para el día durante la ceremonia del besamanos.

A las 12, monseñor de Andrea ofrecerá al nuevo sacerdote un almuerzo familiar, al cual han sido invitados algunos amigos del presbítero Miguel Milone.

⊙ ⊙ ⊙

Se ausentarán en breve:

Para Mar del Plata el señor Saturnino Unzué y señora Inés Dorrego de Unzué.

⊙ ⊙ ⊙

Es grave el estado del señor Aureliano García (hijo).

—Se encuentra enfermo de cuidado el señor Miguel Marín.

—Enferma la señora Eleonora Pacheco de Quesada.

—Sigue mejorado el señor Jerónimo Zaldarriaga.

—En vías de completo restablecimiento la señora Catalina Pirovano de Pirovano.

—Completamente restablecida la señora Josefa Uriburu de Girondo.

—Se encuentra enfermo el señor Alfredo García.

⊙ ⊙ ⊙

De La Plata:

Esta noche se inauguran las anunciadas fiestas del Zoo a beneficio de la "Sopa del Niño".

El local perfectamente arreglado, con luces, flores, cintas, faroles chinescos, kioscos y un amplio escenario ya construído presentará un aspecto deslumbrador.

Uno de los números más interesantes de la fiesta será indudablemente el "réveillon" que se servirá después de media noche a fin de saludar la llegada del nuevo año.

—Como estaba anunciado, se llevó a cabo el gran concierto organizado por el instituto Santa Cecilia que dirigen los profesores J. V. Caselli y Aquiles Zacarías. Este año la velada ha resultado más lucida aún que en los anteriores, pues prestaron su concurso los alumnos de la escuela de declamación adscripto al mencionado conservatorio y cuyo director es el señor Ramón Sanromán. Las distinguidas señoritas Vidal, Lopez Merino y Baldasari, en el piano y en el arpa respectivamente, fueron la nota sobresaliente de la noche, pudiéndose apreciar una vez más las cualidades artísticas de ambas alumnas.

Entre la numerosa concurrencia que colmaba la sala del Avenida Hall, se hallaban presentes los siguientes apellidos:

Monasterio, Griffin, Quiroga, Marquez, Della Croce, Sarrias Benitez, García Cortinr, Romano Figueroa, De la Fuente, Gil, Johanneton, Mercante, Davel, Thougnon Isla, Juijano, Caselli, Abella, Zaccaria, Gambier, Aguilar, Lopez Merino, Selva, Susini, Sandoval, Rodriguez, Asores Soler, Torrontegui y muchísimas otras.

—Ayer se realizó la boda de la señorita Elida Chaves Vasquez con el señor Carlos Rebollo.

—Anoche se realizó el enlace de la señorita María Angélica eLonardi con el Sr. Héctor Isla.

—El 8 de Enero se efectuará la unión matrimonial de la señorita Angélica Borrane con el ingeniero Angel Marmonti.

—Se anuncia en nuestros círculos sociales la realización de un baile en casa del distinguido caballero don Eduardo Squirru, para los primeros días de Enero.

—De Belgrano regresó la señora Edelmira Rosende Mitre de Bilbao la Vieja.

—Ayer regresó de Bahía Blanca el doctor Carlos Sánchez Viamonte.

—Se ha instalado en su quinta de Florencio Varela, el ingeniero Nicolás Bessio Moreno y su esposa señora Virginia Dorado.

—Estuvieron ayer en ésta, procedentes de Mercedes, la señora Dolores M. B. de Reynoso y sus hijas Delia y Evangelina.

—De Buenos Aires la señora Amira M. de Márquez Miranda y su hija Amira.

—Para el mismo punto las señoritas Delia y Evangelina Alsina.

—Para Pergamino, don Ernesto de la Fuente.

—De Bahía Blanca la Sta. Mercedes Fernández Lavié.

—Para Catamarca el Dr. Luis Fernández y familia.

⊙ ⊙ ⊙

En el nuevo local del Círculo Belgrano se realizó anoche el festival de caridad organizado por la Sociedad de Hermanas de Dolores. La fiesta tuvo gran éxito contribuyendo a ello el desarrollo del programa preparado cuyos atractivos interesaron mucho a la concurrencia.

En los jardines las bandas del depósito de marinería y de la policía de la capital amenizaron la fiesta.

Terminado el programa dió principio el baile que se mantuvo animadísimo hasta las primeras horas de la madrugada.

⊙ ⊙ ⊙

Se han ausentado:

Para Mar del Plata el doctor Eduardo Pittaluga y familia y las señoritas Clara y Ester Panelo Bosch.

—Para igual punto el señor Alfredo Peña Unzué.

—Para Mar del Plata don J. Alberto Navarro Vela.

—Para Ceballos don Domingo Heguy.

—Para Monte Caseros el señor Rafael D'Accini.

—Para Mar del Plata, el señor Manuel M. Oliver, su esposa y sus hijos.

—Para el mismo punto la señora Sara B. de Klappenbach.

—Para su quinta en Adrogué el señor Carlos de la Torre y señora Clara Alexandre y sus niños.

—Partieron a Bahía Blanca los doctores Francisco Cervini y Mauricio Tardieu.

—Para Mar del Plata el señor Carlos de la Torre.

—Para Rauch, a pasar la temporada veraniega, el doctor Julio Fernández y familia y don Carlos Fernández y familia.

⊙ ⊙ ⊙

Han llegado:

De Pirovano, después de permanecer algunos días en sus establecimientos, los señores José y Carlos White y Rodolfo Pirovano.

—De Rauch el señor Leonardo Rodríguez Gaete y sus hijos.

—De Córdoba el señor Amado J. Roldán e ingeniero Augusto Schmiedecke.

—De Ceballos don Federico Martínez de Hoz.

—De Montevideo el ministro del Uruguay en el Brasil, doctor Eduardo Acevedo Díaz.

—De Córdoba el señor Eduardo Duffy.

⊙ ⊙ ⊙

Se ausentan hoy: El señor Carlos Voigt, para la estancia del señor Carlos Díaz Vélez, en Egaña, donde permanecerá hasta fines de Marzo.

—Para La Plata el doctor Carlos de Lahitte, su señora María Rave de Lahitte y las señoritas María, Rufinita Blanca, Enriqueta Rave y Josefina de Lahitte Rave.

⊙ ⊙ ⊙

De Rosario:

La prestigiosa asociación "El Círculo" despedirá mañana 31, su temporada artística, con un concierto a cargo de la eximia pianista señorita Adela Verne, la que actualmente está haciendo la delicia del público porteño, dedicándole la prensa conceptuosos comentarios.

—Ha experimentado una ligera mejoría, doña Pepita Schlieper de Recagno.

—Continúa acentuándose la mejoría de nuestra distinguida matrona señora Margarita Mazza de Carlés.

—Continúa enferma doña Teresa Fragueyro de Cardoso.

—Mejor el joven Manuel Costello.

—Restablecida doña Estela Jurado de Carrasco.

Con motivo de la distribución de diplomas en el conservatorio musical Rosario, que dirigen los profesores señores Ortigala y Drisaldi, se efectuó una audición de piano, a la que contribuyeron las alumnas diplomadas, con trozos que fueron muy aplaudidos por la concurrencia, como merecido premio a las hábiles ejecutantes.

Recibieron sus títulos, las siguientes señoritas:

De profesora de piano: Ilda Pittaluga, y de maestras, Lidia Estela Zuccarelli, Ada Ponti y Martha Fidalgo, todas discípulas de la profesora señora Lilli H. de Wentzel, que fué muy felicitada, pues todas las diplomadas obtuvieron en los exámenes la clasificación de sobresaliente, con mención honorífica.

—En el cementerio San Salvador fueron inhumados ayer tarde, los restos mortales del señor Augusto Brevi, constituyendo el acto, un sentido homenaje de pesar. Hicieron uso de la palabra el doctor Cherubine y el señor Virgilio J. Pace.

—Para Concordia (Entre Ríos), el doctor Adriano Siburu y su esposa, señora Rita Parera.

—De Los Muchachos, los jóvenes Luis Coussirat Villa y Ramón Araya Sugasti.

—De Serodino, el joven José Martínez Cobos.

—De Buenos Aires, para Córdoba, el doctor Dámaso E. Palacio y su señora Ester Garzón.

—Del mismo punto, la señorita Laura Jurado.

—De Santa Fe, el señor Santiago Bergallo.

—Para Carcarañá, el señor Marcelino Bayo y familia.

—Para Fighiera, don José Cabrera Vega y familia.

DE MAR DEL PLATA

Stas. María Elena Casares y de Hoevel

Niño de Ballvé Cañás

Delia y Luis Mariano Zuberbulher

ACEITE
BUITONI
PURO DE OLIVA
Premiado en todas las Exposiciones del Mundo
Concesionarios:
Eduardo de Bary & Cía.
ESMERALDA 916

Lutz, Ferrando y Cía.
Sucesores de Lutz y Schulz
ÓPTICA - FOTOGRAFÍA - CIRUGÍA
FLORIDA 240
Saludan á su distinguida clientela y les desean un feliz Año Nuevo.

Confitería "JOCKEY-CLUB"

DE A. MIRASSOU y J. TRICERRI

SARMIENTO ESQ. CERRITO

U. Telef. 697, Libertad — C. Telef. 621, Central

Esta acreditada casa tiene abierta su gran exposición de productos de la casa e importados para las fiestas de

AÑO NUEVO y REYES

Servicio especial para Soirées

NECROLOGÍA

D. LUIS F. NOUGUES

Traslación de sus restos

Esta mañana fueron embarcados en la estación del Retiro, con destino a Tucumán, los restos del ex gobernador de esa provincia, ingeniero don Luis F. Nougués.

El acto motivó una elocuente exteriorización del sentimiento de pesar causado por la prematura muerte del distinguido ciudadano.

— Conocidas personalidades de nuestro mundo político y social hicieron acto de presencia a la hora de la partida del convoy fúnebre.

A su llegada a Tucumán se tributarán al cadáver los honores decretados por el P. E. de la provincia, en atención a los importantes servicios prestados por el ingeniero Nougués.

A la estación del ferrocarril y a la casa mortuoria asistieron personalmente o dejaron tarjetas los señores:

Benito Villanueva, Samuel Hale Pearson, Manuel M. de Iriondo, Eduardo Huergo, José A. Frías, Miguel Padilla, Pedro Ruiz de Huidobro León M. Rosenvald, Mario Novaro, Julio Cossio, G. Velez, Marcelino Carranza, Arturo Ochoa, Roque López, Javier López (hijo), Fernando M. Colombres, Alberto del Campo Wilson, José M. Ibañez, Julio Gentile, Miguel Romero, Miguel Angel Marini, Carlos Becar Varela, Alejandro Laborde, Gustavo P. Haurigot, Francisco L. Garcia, Manuel Moyano, Juan Ovando, Jesús M. del Campo, Simon Decamps, José Miguel Padilla, Nicolás D. Caravias, Luis F. Romero, M. Van Gelderen, Lucio P. Terán, Julio Paz, José Stagnetto, Gregorio Araoz Alfaro, Nestor Navaro, Rodolfo Merz, F. M. Cattaneo, Melitón Camaño, Benjamin Frias, Enrique Padilla, Alberto Chovet, Vicente Padilla, Manuel M. Ramirez, C. Sobrecasas, Alfredo Rodriguez, Salvatori y Vieu, Julio Mendez Muñoz, Edmundo B. Bries, A. Vicente Ocampo, B. Rues, Joaquín S. de Anchórena, Andrés Del Campo, Edmundo J. Sabaté, Mariano Iramain, Augusto C. Espiasse, Raúl T. Bahía Schneidewind, Raúl S. Zavalia, Lucas M. Zavaleta, Brigilio Terán, Julio Balzari, Gerardo Duckvitz, José Etchelgoyen, C. Le Pley, Miguel Griet, Jorge J. Williams, Ramón Augusto Sosa, José Luis Murature, José D. Santillan, José M. de Iriondo (hijo), José Miguel Padilla, Tomás Marris, Alberto Marcó del Pont, Luis M. de la Vega, Roberto J. Paussa, Servando Sancedo, José R. Salas, Avelino Rolon, Javier de la Vega Frias, O. Rodriguez Saráchaga, Pedro N. Padilla, Jacobo Garcia, Delfin Avila Méndez, Hermenegildo Pini, Camilo Leonardi, A. Z. Saavedra, Manuel B. Bahía, Bartolomé Rivara, Remo Pietranera, Guillermo Sctelo López, Federico J. Zorraquín, Emilio y José Boucau, etc.

⊙⊙⊙

PRESBITERO BONIFACIO CORVEIRA

Ha fallecido ayer este estimable sacerdote, capellán de San Mauricio, en Matanzas.

El presbítero Corveira, aunque de origen español, hacia alrededor de cuarenta y cinco años que se hallaba entre nosotros, habiendo ocupado entre otros los curatos de Las Heras y 25 de Mayo, la tenencia de Quilmes durante el curato del padre Fanego, desempeñándose en todas partes a satisfacción de sus superiores.

Desde 1888 ocupaba la capellanía de San Mauricio, en el vecino pueblo de González Catán, pudiéndosele llamar con justicia el fundador del pueblo, habiendo hecho mucho durante los veintiocho años que permaneció en esas soledades.

Las religiosas de los ejercicios le deben importantes servicios, y muchos que acudieron a su corazón generoso le hallaron siempre dispuesto a hacer el bien.

En su pueblo natal de Mondoñedo fundó un asilo que él costeaba de su peculio, y a algunos que hoy son sacerdotes y que en épocas lejanas pasaban sus vacaciones como seminaristas, allá en San Mauricio, también ayudó este buen hombre, sencillo, humilde y bondadoso como pocos.

⊙⊙⊙

FUNERALES

Por el doctor Raúl Grondona, oficiáronse solemnes sufragios esta mañana en el templo de San Miguel.

De la crecida concurrencia que asistió, tomamos los siguientes nombres:

Carolina E. de Martínez, Angélica Domínguez de Paunero, María Magdalena Madero de Tornquist, Ernestina M. de Domínguez, Cristina y Mercedes Casares, Lola Legarreta, María Viale de Newton, María Carolina de Irigoyen, Magdalena Ramos Mexía de Ayerza, Fanny Ayerza de Peña, Josefina Jacobs de Ayerza, Lucila Viale, Cora Carranza le Maschwitz, Cora Maschwitz, Emilia Bustillo de Cané, Julieta Viale de Peña, Cora Jorge de Huergo, Laura Ayerza, Isabel Algelt de Diehl, Mercedes Terry de Ezcurra, Carmen Vidal Domínguez de Carril, Sara de Carril de Salas, Luisa Martínez de Carril, Lucila C. de de Rosa, Jorgelina Cano, Josefina Acosta, María Magdalena de Elizalde, Silvia M. de Jorge, María Esther Jordán, Carolina Marcó de Arana, Emma B. de Achával, Aurora L. de Frers, Amelia Vadone, Sarah Huergo, Celia Chaves Gowland, Susana Chaves Gowland, Julia del Carril de Viale, María E. y Alicia Viale, Angélica de Alzaga de Domínguez, Ana Elena Chaves de Grondona, María Rita Molina, Delia Grondona de Rocha, Rosario Grondona Gowland de Peralta Ramos, Celina Estrada, Elena Huergo de Estrada, María Elena y Laura Arana, Elena Lynch, Angélica Acosta de Vela, Enriqueta Lastra de Carril, María Blanca del Carril de Solé, Matilde Martínez de Ayerza, Susana Ayerza, Zelmira Roca de Bollini, Zelmira Bollini Roca, Lola A. de Santamarina, María E. y Susana Miguens, María Emma G. de Vedoya, Silvia Saavedra Lamas de Pueyrredón, Teresa R. de Rua, Carmen Rosa de T. S. de Gómez, Delia Gramajo de Bosch, Celina Atucha de Battilana, Hortensia y Delia Saguier, Marietta Ayerza de González Garaño, Sarah C. V. de López Saubidet, Josefina Ayerza de Segura, Rosa Murga Lynch, Elena Castro Biedma, Carmen Dormal de Olazábal, Cira Rocha, Angélica Casares de Castilla, Celia Martínez de Varela, Emilia L. de Badino, Zulema Videla Dorma de Martín, Celina O. de Vidal Domínguez, Adela S. de Favier, Sarah Grondona Gowland de Degreet, Sarah Mesquita de Madero, Matilde Mezquita de Meyer Pellegrini, María Elena Bosch de Rocha, etc.

Esta mañana se celebró en la basílica del Socorro un solemne funeral por el Dr. Mauricio P. Daract, cuyo reciente fallecimiento ha sido tan lamentado.

Asistieron al acto numerosas familias y entre muchos otros los siguientes caballeros:

Carlos E. Madero, Domingo S. Piñero, Carlos Mercau, Florencio Balcarce de Hunt, Adolfo Calvete, Adolfo Calvete (hijo), Luis Florencio Fernández, Eduviges D. Schmeider de Calvete, Luis Federico Fernández, Luis S. Balcarce, Mariano Antonio Espinosa, Alberto Lartigau, doctor Juan Busco, José S. Balcarce, Pedro C. Iturralde, Alejandro Taylor, Indalecio Gómez, Antonio Sari de Almirón, Juan Vilaseca, Angel S. Carranza Mármol, doctor Vicente Urdapilleta, Felipe Amadeo Lastra, Agustín Urdinarrain, Héctor Molina, Pantaleón Molina, José A. Frías, Pedro N. Bouce, José A. Olmos, Enrique T. Bustamante, Ricardo Bustamante, Rafael Jiménez, Rafael Jiménez (hijo), doctor Patricio Walsh, Carlos P. Costena, F. C. Figueroa, Mauricio Sarandria, Pedro T. Sánchez, Vicente Sarandria, doctor Gregorio Hunt, Alejandro M Gómez, Arístides Sacriste, Carlos Vernet, Felipe Amadeo Lastra, Pedro E. Balleto, Luis P. Estévez, Carlos D. Jiménez, Pedro E. Bourguignon, Wenceslao Tello, Oscar de las Carreras, Enrique García Merou, Enrique García Merou (hijo), Andrés M. Velázquez, Antonio M. Battilana, Antonio Bermejo, Luis Badino, Juan del Campillo, Carlos Ibarguren, Manuel Cigorraga, Emilio Villafañe, Juan Acosta, Eleodoro Lobos, Francisco P. Bollini, José Rovina, coronel Toscano, Plácido Moren, José M. Márquez, etc.

⊙⊙⊙

ENTIERROS

En Lomas de Zamora fueron inhumados ayer los restos del señor Alberto Simón Fernández, caballero vinculado en todos los centros sociales y cuya desaparición ha sido muy lamentada.

Asistieron un gran número de personas, y entre ellas se encuentran los señores Germán Fernández, Bernabé González Videla, Mariano Ruiz Huidobro, Tomás de Veyga, Alberto Beltrán, Carlos Vallée, Osvaldo Zapiola, Ramón Grigera, A. Piñero, Pedro Monti, Oscar González Videla, etc., etc.

LA COLUMNA DE LOS NIÑOS

ROSITA

Episodio de la tirania

Era una fría y cruda noche de julio del año 1840, acababan de dar las diez en la antigua iglesia de San Ignacio, el barrio dormía, interrumpida de vez en cuando su quietud por la ronda nocturna.

Solo estaba alumbrada una casa de modesta apariencia, en cuyo interior velaban aun tres personas, trabajando a la débil luz de una lámpara. Eran éstas: doña Rosario Castro, viuda de un guerrero de la independencia, señora de unos cuarenta y cinco años, de rostro bondadoso y triste; su sobrina María, hermosa joven vestida de luto, y una niña de diez años, Rosita, de carita picaresca y grandes ojos negros llenos de inteligencia. "¡Las diez ya!, dijo la señora, levantando la cabeza que tenía inclinada sobre su labor; ¡las diez! y Carlos sin volver! Cuánto le he recomendado que no tardara, ¡pero no tiene compasión de mí! Santo Dios! en qué tiempos vivimos, no se respira más que terror, no se ve más que sangre por todas partes... y con estos muchachos tan aturdidos... —¡Oh no diga usted aturdidos, tía! exclamó con vehemencia María. Carlos y sus amigos son valientes argentinos, que cumplen con el sagrado deber de libertar la patria de las garras del tirano.

—¡Bien dicho, María! — aprobó también la pequeña Rosita. ¡Ah, si yo fuera hombre como Claudio!

—¿Queréis callar? — exclamó con aflicción doña Rosario, — ¿no sabéis que aquí las paredes oyen y las sombras de la noche tienen bocas para delatarnos? que estamos rodeados de espías, que si os oyeran...

—Mire, tía — dijo resueltamente María — estoy tan cansada de temblar siempre que creo que si me hallara frente a ese tigre que me dejó huérfana, sería capaz...

—Pero María, ¿te has propuesto perdernos? — clamó con angustia doña Rosario. — Así también sospechan de nosotros y para colmo, te has atrevido ayer ir a misa, sin la divisa federal...

—Tranquilícese, tía querida, — respondió María, abrazando a la señora — nadie nos ha oído y mañana iré al sermón del padre Rodríguez con una divisa de vara y media... pero llaman a la puerta, — añadió, dirigiéndose al zaguán; — debe ser Carlos, es su manera de llamar.

Y en efecto, la puerta se abrió ruidosamente y un joven gallardo y simpático entró a la habitación: la madre al verlo llegar sano y salvo olvidó la reconvención preparada, abrazándolo con los ojos llenos de lágrimas.

—Vamos viejita, por qué me abrazas como si volviera del otro mundo, —exclamó el recién llegado. — Estoy sano y salvo, por esta vez, la Mazorca no ha encontrado a su buen amigo; lo que estoy, sí, es muerto de frío, ¡vaya una nochecita! Creí que el viento me llevaba la capa.

A ver, Mariquita — añadió Carlos dirigiéndose a su prima; — cébame unos matecitos bien calientes, y tú, Rosita, ved a hacerle compañía.

Pero apenas las dos jóvenes hubieron salido de la habitación, el rostro de Carlos cambió, y dirigiéndose a su madre le dijo en tono grave y serio:

—¡Madre, no vengo solo!

—¿Qué dices, Claudio? — preguntó la señora, sin comprender.

—Digo que no vengo solo, traigo a un compañero a quien persigue la Mazorca.

Al oír estas palabras, doña Rosario palideció intensamente, y con voz enronquecida por el espanto:

—¡Pero, ¿qué has hecho, Claudio? — gritó. — ¿quiéres enojarnos a la Mazorca? Has venido a traer a un unitario aquí en nuestra casa? ¡Esto no tiene nombre!

—Está bien, madre, — respondió tristemente Carlos — veo que he hecho mal. Voy a salir a decirlo a ese desdichado que la viuda del coronel Castro cierra las puertas de su casa a un unitario en peligro... Voy a arrojarle de aquí, madre mía...

Y Carlos se dirigió a la puerta, pero no había llegado a ella cuando su madre lo llamó.

—Perdóname, Claudio, — sollozó la señora, — el miedo por nosotros me hace perder la cabeza. Trae a tu amigo.

Algunos momentos después, Carlos entró acompañado por un caballero a quien presentó a su madre, diciendo:

—Aquí tienes a Manuel Ordóñez, uno de los más valientes y distinguidos oficiales del ejército de Lavalle, quién acaba de llegar con una misión secreta a Buenos Aires.

—Señora, — dijo el oficial inclinándose profundamente. — Carlos me ha traído aquí con una generosa mentira; si yo hubiese sospechado que al entrar a esta casa expondría la vida de tan noble familia, mil veces hubiera preferido la muerte!

—Hijo mío, — le respondió doña Rosario; — lucha usted por una santa causa y es para mí una honra de ofrecerle mi humilde casa.

—¡Ya va a estar el mate, Claudio! — dijo en ese momento Rosita, entrando vivamente en la habitación. Luego, reparando en el oficial, lo saludó con una graciosa sonrisa.

—Mercedes viene en seguida, — añadió — está espiando por el postigo de la cocina, porque dice que cruzan como unas sombras delante de la casa...

—¡Son ellos! — exclamó Ordóñez al oír estas palabras — Nos han seguido, nos han visto entrar. Yo me marcho. No quiero que entren aquí.

—No te irás, — le contestó Carlos con firmeza. — Al mismo tiempo, en la puerta de calle resonó un aldabonazo que hizo palidecer a todos los presentes, y una voz ruda gritó desde afuera:

—¡Abrid, en nombre del Restaurador de las Leyes!

—¿Qué hacer? — murmuró Ordóñez desesperado.

—Resistirles, — gritó Carlos.

—Pero, hijos míos, qué haréis dos contra ellos? — murmuró doña Rosario.

—¿Cómo dos, tía? — exclamó María que había entrado al rumor. — ¡Somos tres; yo sabré morir como mi padre!

—Esto es insensato, — imploró doña Rosario! — ¡Ah, tengo una idea! y que sea lo que Dios quiera!

Entretanto los golpes seguían cada vez más recios y la misma voz ruda amenazaba con echar abajo la puerta. De pronto, en la habitación desierta penetró Rosita, y dirigiéndose resueltamente a la puerta, la abrió.

La Mazorca penetró brutalmente en la habitación, y con gritos y blasfemias interpeló a Rosita. El sargento que mandaba la partida le preguntó:

—¿Dónde está el unitario que entró recién aquí.

—Aquí no ha entrado ningun unitario, señor, — respondió con firmeza la niña. — Yo estoy sola en la casa, mi madre salió a velar una enferma, por eso no les abrí.

—¡Miente! — gritó uno de los soldados. — Esos malditos unitarios enseñan a mentir a sus cachorros desde que nacen. Registremos la casa; deben de estar aquí o en algun sótano.

Al oír esto, Rosita hizo un gesto de espanto que la vendió.

—¿No ven? ¿No decía yo? Guíanos al sótano, maldita unitaria!

—¡Oh, señor! imploró Rosita, dirigiéndose al sargento. — Que salgan esos hombres; les tengo miedo. A usted se lo diré todo.

—Salgan, — mandó el sargento y esperen en la puerta.

Y cuando hubieron salido:

—Vamos. ¡Habla pronto! — dijo el sargento.

—Señor, — murmuró la niña; — es cierto, están en el sótano; ¡pero no los mate usted, se lo ruego!

Rosas ya mandó matar a mi papá y ahora a Carlos.

—¡Oh, por amor de Dios! Si usted tiene una hijita, ella se lo pide conmigo! ¡Sálvenos, sálvenos; no nos quite a Claudio; no haga morir de pena a mi mamá!...

Algo extraño sucedía al sargento Rueda ante aquella súplica infantil. Muchos crímenes tenía ya sobre su conciencia federal; pero algo superior a él mismo lo conmovió profundamente y le hizo desviar los ojos de la dulce mirada de la niña.

—¿Son ellos los que te han mandado? — preguntó.

—¡Oh, no, señor! Pero al bajar al sótano a mamá le dió un desmayo y yo aproveché para subir a salvarlos!

—Sea, — dijo, después de una ligera pausa, Rueda. — Me has vencido, chiquilla. Es la primera vez que el sargento Rueda traiciona su causa!

—¡Milicos! — gritó, dirigiéndose a la puerta y cuando éstos hubieron entrado, les dijo en tono rudo: He registrado la casa de arriba abajo con esta rapaza; ni en el altillo, ni en el sótano hay nadie. Nos hemos equivocado... o los malditos unitarios habrán seguido hasta el puerto. Vamos allá a impedir que se embarquen para Montevideo; y si los damos caza, ¡pobres de ellos!

Y dirigiendo a la niña una mirada, a la que respondió ella con otra de dulcísima gratitud, salió seguido de sus hombres.

Nota. — Los cuentos de "La columna de los niños están escritos especialmente para vosotros, pequeños lectores". En ellos se narrará siempre una acción generosa y noble, llevada a cabo por un niño, y si con ellos logramos divertiros y conmover vuestro corazoncito, habremos conseguido nuestro fin.

¡AÑO NUEVO y REYES!

¡¡POR 15 $!!

Se remite, a cualquier punto de la República, un cajón conteniendo:

CAJÓN N. 1	CAJÓN N. 2
1 botella 1/1 champagne (dulce o seco)	2 botellas champagne (dulce o seco)
3 botellas 1/1 vino argentino «Tertulia» de J. Colombo.	3 botellas Kalisay
1 botella 1/1 vino moscato (Giovine)	2 botellas vino argentino «Tertulia» de J. Colombo.
2 panes dulces de 1 kg. c/u.	1 caja mantecados.
1/2 kilo turrón de Alicante.	1/2 kilo turrón Alicante de la Casa Brignardello Hnos.
1/2 kilo bombones finos de la Casa Sampayo.	1 torta de Reyes.
1/2 kilo fruta abrillantada de la Casa Brignardello Hnos.	

Por pedidos: Confitería "Pueyrredón"

Capital Federal — CÓRDOBA 2600

ARTURO J. FERNANDEZ — Coop. Telef. 1144, Central

PARA LAS DAMAS

LA COQUETERIA EN EL BAÑO

Por su casamiento internacional, una linda hija de América llegó a ser la propietaria de un castillo feudal de los primeros de Francia.

Cuanto pueda soñar la imaginación se había reunido en la morada espléndida, pero... ¡ay! ¡faltaba el cuarto de baño!

El dueño del castillo hizo venir de París uno con todos los accesorios y fué instalado en lugar conveniente de la mansión con inmensa alegría de la americana

Los colonos del señor, admirados, recorrían la casa con complacencia, deleitándose en contemplar el baño, licencia que obtuvieron como fiesta de gala

Ultimamente uno de los más despejados se acercó a la señora, diciéndole:

"Oh, señora marquesa, ya que usted ha sido tan amable de enseñarnos el cuarto de baño, díganos cómo es que no hace uso de él"

El cuarto de baño moderno debe armonizar con el lujo general que distingue la casa.

Número 3.—Antes de levantarse de la cama las damas elegantes ojean la página de la "Crónica social" mientras se les prepara el baño caliente y el desayuno.

Este cuarto da una idea del cuarto de vestir Luis XIV.

Las paredes se hallan tapizadas y rodeadas de espejos.

Instálanse canapés cubiertos de seda azul y amarilla, adornados con almohadones, con claveles y rosas con hojas verdes, colocados airosamente en floreros de cristal.

Número 1.—Las dos toallas de hilo con incrustaciones de Venecia y la sábana grande de baño aguardan a madame.

Número 2.—Los frascos de toilette de cristal han reemplazado a los de plata y oro, y es necesario arreglarlos todas las mañanas.

Los pies del baño de mármol de Italia lo forman cabezas de dragones con las fáuces abiertas.

A lo largo del bano hay repisas de mármol con soportes de bronce, donde se colocan los frascos de las esencias, las lociones,

Número 4.—Importada de Inglaterra es muy cómoda la costumbre de usar lindas chinelas para la salida del baño.

cremas, dentífricos y demás accesorios que la higiene señala indispensables para la toilette.

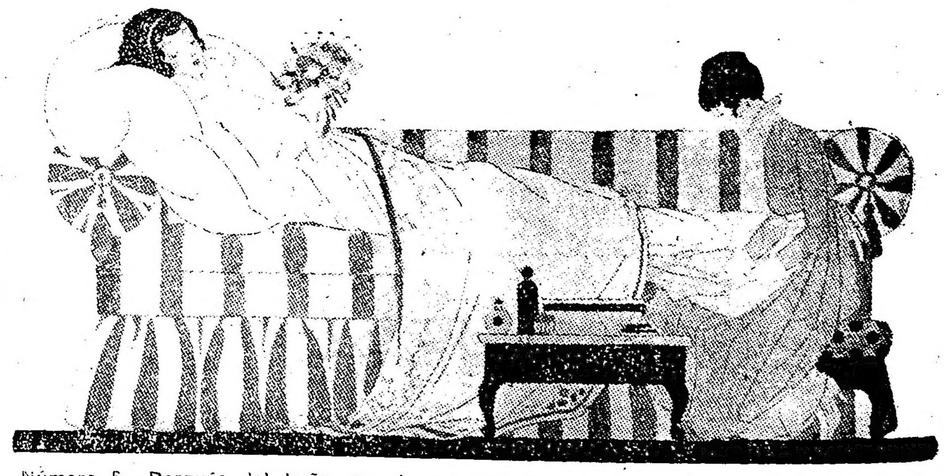

Número 5.—Después del baño, en elegante cuarto de vestir es conveniente cuidarse de la coqueteria de los pies, entregándolos en manos de la pedicura.

La tendencia de hoy es reemplazar los frascos antiguos de oro y plata por los de cristal que lucen más y son más prácticos para la conservación de las cosas.

CONFITERIA 9 DE JULIO

NAVIDAD Y AÑO NUEVO

Para ricos panes dulces y turrones a la antigua Canfiteria 9 DE JULIO

AVENIDA DE MAYO Y PIEDRAS

U. T. 3140 Y 3141, AVENIDA

COLÓN Gran Café y Academia de Billares

— Lecciones GRATIS de 3 a 6 y de 9 a 12 p. m. —

Gran Orquesta de DAMAS FLORENTINAS, Director E. Gerbi — Depósito y reparto a domicilio del CAFÉ MOGYANA, 138 Reconquista 140 — Turrones y Mazapanes recibidos por la Casa para NAVIDAD y AÑO NUEVO. *Castaño y Rodriguez.*

Avenida de Mayo 999 y Rivadavia 1000

U. T. 5311, Libertad — Coop. 2000, Central

Sucursal: Confitería "LA CAMELIA" - Almirante Brown 1002

TEATROS, AUTORES, ARTISTAS

ARTE NACIONAL

"El ensueño provinciano"

Se estrenó anoche en el teatro Apolo "El ensueño provinciano», comedia en tres actos, original del señor Enrique de Mouliá. A lo largo de las escenas que reproducen ingeniosamente satirizado cierto ambiente provinciano y un aspecto de la vida familiar provincial, el autor conduce su argumento. Redúcese éste al conflicto producido entre un joven neurasténico y rico, deseoso de devolverse a las delicias de la vida metropolitana y el empeño puesto por su familia en conservarlo a la tierra de sus padres. Puesto en buen camino como estaba el señor Mouliá, rozaba un tema interesante, susceptible de un vigoroso desarrollo. El mismo tan magistralmente desenvuelto por Barrés en «Los décacines». El espectador espera, por momentos, ver planteado profundamente el conflicto y desenvuelta con amplitud la tesis. Cree ver en el viejo tío un defensor del arraigo. La vieja tierra tradicional, cuna de nuestros hijos y tumba de nuestros padres, debilitada y empobrecida por esa sorda y continuada evasión de energía joven hacia la gran ciudad insaciable y agotadora. Pero el tío limítase a empeñarse en que se quede el muchacho en su pueblo, por una especie de conmovedora manía casamentera y por horror hacia el vicio reinante, a su juicio, en la urbe. El muchacho, por otra, parte, justifica esa prevención. Quiere volver a Buenos Aires por horror al ambiente provinciano y guiado por un vago propósito de divertirse que acaso disfraza un anhelo superior. Por lo pronto, se advierte que el tío Vernáculo le exagera un poco las temibilidades de la ciudad y el joven concede excesiva importancia a sus atractivos. Pero, evidentemente, el autor ha eludido el aspecto fundamental de la cuestión, ateniéndose a realizar un irónico cuadro de la vida provinciana. Se ve que el señor Mouliá ha sentido duramente la hostilidad de ese medio pueblerino y lo trata sin compasión. Su ironía suele ser dura, pero con frecuencia exacta.

El espectador reconoce esa vida lugareña hilvanada entre querellas domésticas y chismes, matizada por la caza del novio y aplastada por infinita monotonía. De los tres actos breves que componen la obra, el tercero es el mejor realizado. Las escenas se coordinan naturalmente, con armoniosa simetría, y a veces se coloran de amable emoción. El desenlace, desde luego, no sorprende, pero complace. Hay dos tipos — no los principales — bien tratados. El apoderado Tomás (señor Ratti) y la madre (señora Palomero). Algunas escenas movidas y pintorescas, complacen por su fidelidad y la vida que las anima. No diremos que el señor Mouliá ha llevado a la escena una obra maestra; pero se reconocerá que acredita en su obra facultades de observación, finas aptitudes satíricas y un estilo elegante. El autor es joven y sus cualidades, servidas por mayor experiencia, rendirán sazonado fruto. "El ensueño provinciano" tuvo amable acogida. La presentación escénica fué buena. El señor Rossich sacó gran partido de su papel, lo mismo el señor Ratti. Bien las señoras Mary y Barausse. Hoy se repite.

LIRICAS

Anoche, con la soprano señora Sara Martínez, en el papel de protagonista, se cantó "Aida". Estuvo el teatro bien concurrido.

Recordamos que la función de hoy se realiza en homenaje del tenor argentino señor Baldrich, poniéndose en escena "La Favorita". Para el domingo anuncian, por la tarde, "Carmen", con la señorita Marcomimi, y por la noche, "Rigoletto", con la señorita Gabriela Bernard.

Asegúrase que en breve terminará su actuación aquel conjunto lírico.

VISCONTI DE MODRONE

Apellido que de seguro reverencian los aficionados al arte lírico, es el de Visconti de Modrone. El cable nos comunica hoy que en Milán ha fallecido la duquesa de aquel título.

Como se sabe, dicha dama era la esposa del aristócrata gran señor, duque Visconti, empresario de la Scala. La dama era apasionada del arte y presidía varias asociaciones, que tendían a mejorar la situación de los artistas.

TEATRO CATALAN

"Misteri de dolor"

La compañía del Buenos Aires puso anoche en escena el drama "Misteri de dolor", original de Adrián Gual. Conocíase esta obra merced a una traducción criolla, que representó en el Nuevo, la compañía Pablo Podestá. Por eso, la función de ayer, tenía el carácter de un estreno.

¿Por qué no correspondió el público, al esfuerzo de la compañía catalana?

Adrián Gual es una noble y alta inteligencia. Ha puesto en sus obras poesía y verdad, sencillez, y, por lo tanto, emoción honda, que así llega al sentimiento como al pensamiento.

"Misterio de dolor" es más bien un poema trágico. Desde la primera escena, hasta el final del drama, es todo acción. Sus personajes están admirablemente definidos, diferenciados; el dibujo es sobrio, las líneas como de bajorrelieve, la expresión armoniosa. Son héroes de la orestiada.

Como se recordará, da origen al drama un amor incestuoso. El padrastro adora a la hija y ésta corresponde al amor. Aquellos seres se aman, no saben otra cosa, es aquella su única verdad de vida. Siente la madre celos de la hija, pero los sufre, calladamente. Un día sorprende a los enamorados y se convence de lo fatal e irremediable. ¿Cómo conciliarlo todo

Y en una noche de tormenta se suicida. Los dos actos primeros son bellísimos; el segundo, sobre todo, en donde está la escena del beso y la escena en que la madre sorprende a los amantes. El acto tercero es de dolor, de exacerbado dolor, y de remordimientos. Aquellos amantes comprenden su situación, deploran el suicidio de la madre; hubiesen debido olvidar, lo comprenden todo, ¡pero se adoran! Un solo de fatalidad, aquella emoción de la tragedia clásica, pasa por la escena... Y el telón desciende con lentitud; misterio es la vida y el dolor, suprema verdad, pero en este dolor y este misterio, en esta contradición del pensamiento y sentimiento, está la más fuerte razón de la vida, es como la clave espiritual de la vida. Antiguamente los hombres, así combatidos por las pasiones, maldecían del Averno, amenazaban a las furias, solicitaban ayuda y protección de los dioses, y lloraban y gemían, en la más mortal angustia.

Algunas veces perdonándose mutuamente o vengándose con fiereza, hallaban el lenitivo, el consuelo, el olvido.. Han pasado muchos años, pero los hombres son iguales. Se cuece hoy el pan, como en los hornos de Caldea.

Hay, en efecto, similitud entre "Misterio de dolor" y "La Malquerida", pero ambas obras son bellamente originales. Aquélla, merece para nosotros, más ponderación; la segunda, gustará siempre más al público de nuestros días; está realizada con picardía, con habilidad, con todo cálculo teatral. Ahora bien, el conflicto dramático de ambas obras, ya desde la Orstiada, desde los Atridas, desde el mito de Prometeo encadenado, se parece a infinitas obras, y entre las modernas, a obras de D'Annunzio, Ibsen, Zola y Balzac (citamos sin que el orden de cita sea metódico).

La señora Jarque compuso el papel de María Agnette, con mucha expresión; el señor Domenech, a ratos, dió la exacta sensación del tipo de Silvestre. Correcta, en el de Mariana, la señora Espinosa. Los demás, discretos.

—Prepáranse los estrenos de "La mare eterna", de Iglesias, y "Tierra baixa", de Guimerá".

CINEMA Y DRAMA

Conforme lo indicábamos ayer, hoy debutará en el San Martín la compañía de Alberto Capozzi, artista dramático y de cinema, que cultiva un variado e interesante repertorio.

Sta. Nilde Bruno, 1.a actriz de la compañía de A. Capozzi.

Ayer publicábamos el programa del debut, en el que figura un "film", un monólogo, una comedia y un mimo-drama.

Dos primeras actrices, las señoras Lazzarini y Bruno, compondrán importantes papeles. Con elogio s enos ha referido de las citadas artistas.

BRIEVA-ESTEVEZ

Representando un acto cómico del señor Trejo, titulado "Registro civil" y "La viuda influyente", comedia del doctor Roldán, reaparecerá hoy en el Moderno la compañía Brieva, en la cual figuran las primeras actrices señoritas De Alessi y Lamadrid. Trátase de un conjunto armonioso de comedia que pueden desenvolver con acierto una temporada.

—Irá mañana "Crisis matrimonial", y el domingo el melodrama original del señor Velloso, titulado "En el barrio de las ranas".

DRAMA ITALIANO

Con buen éxito se reprisó ayer en el Nuevo, conforme una versión italiana, el drama "Madame Sans Gene", de Sardou, obra en la que muy eficazmente se produjo la señora Pirovano, interpretando el papel de protagonista.

Hoy irá "Divorcons", también de Sardou, y mañana se pondrán "I due deretti" y "Amletto".

HOMENAJE Y DESPEDIDA

Como homenaje a don Mariano Alarcón, literato español y a la vez cual despedida, puesto que el citado señor, embarcará próximamente de regreso a su patria, se realizó anoche una fiesta en la Comedia. Representáronse "La alegría de España", zarzuela del todo censurable; el bello sainete "La alegría de los viejos" y "Viva la libertad", cuadro lírico, en verso, original de Fiacro Iraizoz y música del maestro Alvarez del Castillo.

Esta última obra se anunciaba como estreno; es de asunto superficial y agradable partitura de música.

—Habíase anunciado que las cancioneras La Sevillita y Antonia Costa actuarían al final de la función. El señor de la Vega dirigióse al público, expresando que la señorita Costa, hallábase... en Mendoza y que La Sevillita no llegaría a tiempo. En lugar de estas cancioneras, la primera tiple, señorita María Tubau, interpretó varias tonadillas y don Eduardo de la Vega recitó el monólogo del cual es autor y que se titula "El cómico". Tiple y actor, fueron aplaudidos.

—Dió una nota interesante con su conferencia, don Mariano de Alarcón, refiriendo de las doctrinas de Monroe, (América para los americanos), en contraposición con las de Sáenz Peña (América para la humanidad), pronunciándose en favor de la última tesis. Concluyó el conferencista con estas palabras: "España para América". La conferencia se comentó muy favorablemente; fué dicha sin afectación oratoria, en términos sintéticos, claros y expresivos.

—Se estrenará el lunes "Los capitanes del zar".

ZARZUELA GRANDE

La compañía de zarzuela, que actúa en el Avenida, representó ayer "El anillo de hierro", obra del viejo repertorio, y no de las que menos se aplauden. Admira cómo puede aquel conjunto variar el cartel con tanta prontitud. El preparar una de esas zarzuelas de operetas, requiere ya un estudio previo, mucho más, naturalmente, el representarla.

Para hoy se anuncia "La Marsellesa" música de Caballero, que hace tiempo no se da en nuestros escenarios.

CLAUSURA INTEMPESTIVA

Anoche se suspendió la función que habíase anunciado en el Mayo. Hallábase el público en la sala, esperando el comienzo de la representación, cuando se indicó a los espectadores que se devolvería el importe de las localidades.

Fué la gente saliendo, un poco sorprendida y extrañada, comentando la cosa. Y no hubo más. Atribuíase la suspensión a causas diversas; quien suponía, heridas de alguna tiple; quien, divergencias entre la empresa de gasto, y la de compañía y, quien, otras absurdas cosas. Lo cierto es que no hubo función.

Decíase que hoy reanudaría la temporada estrenando "Canas al aire", revista del señor Aguado de la Loma, música del señor de Bassi, pero nada se acordó ayer.

Suponemos que todo habráse reducido a una temporada en un vaso de agua.

A nada práctico conduce, cesar en una temporada y en días de ganancia segura, próximos a festividades, cual las de fin de año. Sería lamentable que tal sucediese, ahora que la compañía preparaba buenos programas con varias obras nuevas y reprises interesantes. Nada auguramos. En materia de teatro, la duda salva, no la fe.

DE ROSARIO

En el Politeama se ha estrenado la revista "El señor que hace como si fuera intendente". Según dice un periódico, los cuadros de más éxito fueron: el 4o. "Cinta inmoral", que sin ser muy original, tiene sus puntos de vista agradables. El 5o. "Los caballeros del suburbio", en el cual los autores han pulsado con acierto la Lira y el 8o. "Carlitos en el Pigall, en el que si bien no han pulsado la Lira, han tocado el violón. Pero es de gran éxito gracias a las tonadillas con letra alusiva al intendente y a las payasadas constantes y de gran eficacia de Vittone en su papel de «Carlitos". Con este estreno, sucedió un gracioso incidente, y fué, que varios catalanes protestaron en forma grave y doctoral, contra los autores, porque hay al través de la revista un tipo de catalán-árabe, que el señor Pomar interpreta, según aquéllos, un poco irrespetuoso para Cataluña.

En el Majestic Palace actúa la compañía Moucini. Se han puesto últimamente "Sol de Invierno" y "La piedra de escándalo".

Leemos y copiamos:

"La compañía Vittone-Pomar prolongará su estadía en Rosario hasta el 10 del próximo enero.

Las causas de esta prórroga son de dominio público: la falta de teatros en Montevideo, que se hallan todos comprometidos por estar en plena season y el contrato con una empresa cinematográfica para impresionar una película, labor que los retendría hasta marzo, fecha en que debutarán en Montevideo.

Damos estas noticias en extremos complacidos, no dudando de que el público compartirá con nosotros esta satisfacción, ya que la compañía se ha conquistado las generales simpatías por su correcto desempeño y la variación constante del programa".

Con éxito contradictorio se estrenaron últimamente en el Politeama "Cardos y flores", de Fontanella y "El tajamar", de Weisbach. Anoche se estrenó "Caminito de la gloria", de Pacheco, con poco éxito y para hoy se anuncia otra obra del mismo autor: "La mazorca".

MAETERLINK, EN LA COMEDIA FRANCESA

La dirección de la Comedia Francesa, de París, anuncia para fecha próxima, una representación de una bella comedia del gran poeta M. Mauricio Maeterlink. No se dice cuál es la citada obra, ni si es de las escritas últimamente, por el autor de "El pájaro azul".

Un cronista refiere que Maeterlink no se preocupa de sus obras, sino mientras las compone. Después las abandona a su destino. Nunca asiste a los ensayos, ni cuida de los accesorios escénicos. No le interesa el cómo deben representarse sus poemas, sino que se digan conforme las escribió. Cuando en el Gimnasio se puso "Joyzelle", vió esa obra, a la séptima representación y no por completo, puesto que se retiró del teatro, contestando graciosamente al director artístico:

—Me voy, amigo mío.. A las diez, en la cama estés...

Hace dos años, Maeterlink declaró lo siguiente:

—¿Inspiración? Nunca la tuve. Mi manera de trabajar es sencilla.. Todos los días me siento ante mi escritorio, ordenando el papel, las notas, etc... Si las ideas vienen, escribo. Jamás usé excitantes, a no ser que una pipa de tabaco lo sea. Pero cuando escribo, no fumo. A nadie recibo, en esas horas matinales, de trabajo o de "compás de espera".

EN EL VARIEDADES

Una compañía de music-hall, que alternará con otra de comedia, que dirige el señor Ricardo Reynaldi, se presentarán hoy en el Variedades. Seis o siete artistas, compondrán números de canto, baile y otras variedades; el conjunto de comedia, interpretará "Tenorio criollo", comedia nacional.

Es posible que la citada compañía, logre éxitos en aquel teatro, siquiera sea en gracia a la variedad que al público promete.

NOTAS ITALIANAS

En el Manzoni de Milán, se ha estrenado, interpretada por la compañía de Andrea Nicolini, la obra "Alba Italiana", original de la señora Ana Franchi.

Consiste su asunto en un episodio acaecido en Florencia por los años de 1850 a 1855, bajo la dominación austriaca.

—

Celebrando el cumpleaños del rey, se representó en el Museo de Ancona un drama del distinguido literato y poeta Palermo Giacomini, titulado "Federico Gonfaloniere".

Intesamente patriótica, de alto idealismo, elegantemente escrita, la obra representada por la compañía filodramática "Cittá di Ancona", entusiasmó al auditorio.

—

En el teatro Adriano, de Roma, la compañía Gastone Monaldi, estrenó el drama titulado «Flamma ar vento», original de Tomaso Smith.

Drama de ambiente popular, con tendencias románticas, no de mucha originalidad, pero sencillo en su trama; fué aplaudido.

—

"I briganti di Europa" es el título de una revista alegórica en dos actos y un cuadro del profesor Pedro Zoppolis, obra escrita en bella forma, sobria y de gran actualidad. Púsose en escena en el «Pasiello» di Mandur; obtuvo aplausos.

—

En el Olimpia, de Palermo, fué representado con aplauso del público el drama siciliano "¡Mora! ¡Mora!", de Alessio de Giovanni.

—

Dice el "Fischietto", de Florencia:

"La pasión en el arte" se titula un boceto dramático de Rina De Negri, literata ligure, publicado en la revista de Roma "El gran mundo", bajo la dirección de V. Maranno Atanacio.

Rina de Negri posee especiales aptitudes para el teatro y es una escritora hábil y elegante. Auguramos un franco y pronto éxito a "La pasión en el arte".

El viejo y popular autor sardo, Salvador Farina, ha escrito una "fiabba" titulada "Re Manore". La acción se desarrolla en la corte de Burgos, en España. El mismo argumento ya ha sido desarrollado por el propio Farina, en un libreto de ópera que gustó a Massenet, quien le hubiera puesto música a no sorprenderle la muerte en el vigor de su talento.

—

Con "La galere", de Domenico Tumiati, obra en que aparece la figura de Carlos Poerio, ciérrase el ciclo del "Resurgimiento italiano", de este autor, cuya primera obra y prólogo fué «Alberto Giussanos».

—

La compañía Gramatica-Carini-Piperno, representará en el Manzoni, de Milán, la comedia de Egisto Olivieri "Il ginoco del cuore".

PINERAL
EL MEJOR APERITIVO

CHOCOLATE CON LECHE
"AGUILA"
es el mejor bombón
que se vende

CRUZ ROJA ALIADA

Resultado de la kermesse

Ayer se reunió la comisión de damas que tuvo a su cargo la organización de la kermesse en el Parque Lezama, para escuchar el informe de la tesorera, revisar las cuentas y tomar las disposiciones necesarias para la liquidación de los beneficios.

He aquí un resumen del balance:

Entradas, por donaciones, $ 18.351.06, entradas al anfiteatro, árbol de navidad, kioscos, etc., $ 20.202.10; confitería y restaurant, $ 1292. Total, $ 40.043.16.

Gastos: Impuestos municipales, propagan, da, imprenta, personal, instalaciones y consumo de luz, construcciones, música, artistas, etc., $ 8.932.20.

El producto es pues, de $ 31.110.96.

La comisión de damas resolvió aprobar las cuentas, después de minucioso examen, y hacer la repartición del beneficio en la siguiente forma: cantidades iguales, de $ 5.500 cada una, a la Cruz Roja [illegible], francesa, inglesa, belga y rusa, respectivamente; $ 3.000 a los hospitales de Bs. Aires; el resto y lo demás que falta aún cobrar a la Cruz Roja servia y montenegrina.

En seguida se hizo entrega de las sumas así destinadas.

"LES AMIS DE FRANCE"

Celebró anoche su reunión habitual esta simpática sociedad. La velada fué dedicada a festejar el fin del año.

M. G. Converset habló sobre música; el señor Cóppola sobre la lengua francesa; la señorita Ansaldi, sobre Bruselas antes de la guerra; la señorita Lugard, sobre historia del Tonkin; la señorita Magadine, sobre literatura española, y la señorita Vázquez, sobre la Alsacia.

Se recitaron poesías, se hizo música, tocando el piano las señoritas A. Martín y C. Baccelli, y los niños Converset.

La señora Ferrandi cantó primorosamente "La Berceuse" de Jocelyn. El señor Cóppola ejecutó varias piezas de violín, con mucho sentimiento.

En la próxima reunión se festejará el año nuevo.

VETERANOS DE 1870-71

La sección de veteranos del ejército y armada comunican a todos los franceses residentes en la Argentina y que estén en regla con la ley militar, que tienen el derecho de inscribirse como socios.

Esta disposición ha de ser ventajosa sobre todo para los que vuelven ahora de la guerra pues encontrarán ambiente saludable y reconfortante.

La secretaría, Viamonte 666, está abierta lunes y viernes, de 5 a 7 p. m.

UNION Y SOCORROS MUTUOS

Esta sociedad francesa ha elegido sus autoridades para 1916, distribuyendo los cargos en la siguiente forma: Presidente, Dufour Pierre; vice, Laborde Eduard; secretario, Maupetit Héctor P.; vice, Abadie Joseph; tesorero Latour Augusto; vice, Puyou Juan.

SCHWEITZER SCHUTZ ENVEREIN

Esta sociedad de tiradores suizos ha organizado para el próximo domingo un concurso interno de tiro, que empezará a las 8 a. m., y durará hasta las 4 p. m. Los premios serán botellas de champagne. El stand permanecerá, después, cerrado desde el 3 de enero hasta el 19 de febrero, por composturas.

ANGLO-ARGENTINA SCHOOL

El concierto y la venta que debían realizarse en este mes en los locales de la escuela, fueron postergados para una fecha ulterior, que aun no ha sido fijada.

COLECTIVIDADES EXTRANJERAS

"UNIONE ITALIANA AL PLATA"

En la noche del 8 de enero, sábado, esta sociedad celebrará el primer aniversario de su fundación.

Se realizará un banquete al que ya se han adherido numerosas personas; así que promete ser más animado. El precio del cubierto es de $ 5.50 y las tarjetas pueden retirarse en la secretaría, Alsina 2832, de 9 a. m. a 4 p. m., todos los días.

Pueden tomar parte en el banquete socios y no socios.

COMITE FRANCES DEL COMERCIO, INDUSTRIA Y AGRICULTURA

Ha regresado de Europa el profesor Ligniéres, presidente de este comité.

M. Ligniéres, en el deseo de informar a todos los adherentes del resultado de las gestiones realizadas por él en Francia, convocará a una próxima reunión, cuya fecha será fijada pasadas las fiestas.

PRO VICTIMAS ISRAELITAS DE LA GUERRA

El subcomité de socorro a los israelitas víctimas de la guerra realizará el 16 del próximo enero una kermesse y un pic-nic, en la propiedad del doctor Boeri, en Floresta, calle Carrasco 750.

Habrá una lotería, cuyo producto se destinará a los fines benéficos de la institución organizadora.

COMITE ITALIANO DE GUERRA

Movimiento—

Situación del tesoro hasta el 30 de diciembre

Entrada general hasta el 20 de diciembre.	$	869.713.60
Entrada del día 30.	"	2.282.50
Total. . .	$	871.996.10
Existencia—		
En caja.	$	23.374.23
En las secciones para el pago de los subsidios corrientes.	"	23.575.50
En los Bancos.	"	394.851.25
Total. . .	$	431.800.98

WHISKY
BUCHANAN

PARQUE JAPONES

CALLAO y PASEO DE JULIO. Abierto todos los días de 2 de la tarde a 12 1/2 de la noche. Sensacional exhibición: Indios himalayas de cabeza puntiaguda. Dos grandes circos Tony Lowande y Ella Nelky, 130 fieras amaestradas. *Entrada un peso con dos vales gratuitos,* uno para el teatro y una atracción. De tarde una persona mayor con 4 niños hasta 10 años, con teatro gratis $ 1. Entrada especial niños hasta 10 años con teatro gratis, $ 0.30. - Abonos para 6 atracciones, $ 1.

LOS MISMOS RECREOS DE MONTE CARLO
CASINO ALTA GRACIA
ESTÁ ABIERTO TODO EL AÑO

TURF

HIPODROMO ARGENTINO

PREMIO ATHOS II

BOMBAZO

Clausura de la temporada — Breves comentarios.

Nada hay que agregar al resultado de la última prueba clásica del año. La lógica que tantas veces se ha visto mal parada con los productos, en esta ocasión, ha salido triunfante sin duda ninguna.

El clásico Athós II fué la repetición matemática del clásico Capital.

En aquel encuentro Picacero derrotó a sus dos rivales de ayer en otra escala de peso, y por una distancia relativamente pequeña como para poder aceptar ni suponer su nuevo triunfo dispensando kilos a Bombazo que tan bien se condujo entonces.

Bombazo era pues el candidato obligado o al menos el que de acuerdo con la lógica debía imponerse.

Se hizo la carrera tal cual lo supusimos en el comentario, el hijo de Américo persiguió al pupilo del Alvear siguiéndolo a corta distancia, sin descuidar ninguno de sus movimientos, pues siempre Evoé es enemigo temible.

A la entrada de la recta logró quebrar al "leader" para llegar al disco, sin perder su colocación, fácilmente.

En los últimos tramos cargó Picacero, pero su atropellada débil y tardía no consiguió siquiera batir a Evoé.

Hay que reconocer, pues, que el público tiene talento, es decir, a medias también, porque si bien el no jugar a Picacero nos obliga a reconocer lo primer, el hacer favorito a Evoé en vez de Bombazo le resta bastantes méritos. te, que no debe haber carreras de vallas... porada. Felizmente la lógica ha querido despedirse con toda corrección. Ha sido muy atenta... Todos los aficionados, que durante el año han sufrido sus veleidades, han de quedarle agradecidos...

Primera carrera — Beagle — ¿Qué vamos a decir de las carreras de vallas? Sencillamente, que no debe haber carreras de vallas... Es tan triste el espectáculo, que inmediatamente se cae en pensar en un premio tan mal ganado por quien se lo gana, tan mal disputado por los restantes competidores...

Ayer, como siempre, Beagle hizo el tren, siguió corriendo adelante todo el transcurso de la carrera, y llegó al disco adelante, sin que nuestro favorito Espigón pudiera darle alcance en ningún momento.

Media hora después llegaba Sol al disco... Sinceramente ¿no es perder el tiempo comentar una carrera de esta índole? Lástima grande de que tan mal se empleen 3.000 pesos!... Con la necesidad que hay en este Buenos Aires!

Segunda carrera — Mariucha — El entraineur Segundo Peña, bastante competente sin duda, supo darle a su pupila Mariucha una completa preparación como para que pudiera salir airosa en cualquier carrera que disputara.

En la anterior reunión gustándoles mucho, tuvo la poca suerte de quedar sin jockey en la largada, no debemos, pues, extrañarnos de su triunfo, ya que no sabemos como hubiera sido capaz de comportarse en aquel encuentro.

Sin embargo, en este caso merece nuestra favorita Wilde Rose una defensa, puesto que la dirección un tanto apresurada de su piloto debió costarle la carrera.

Temíamos por la preparación de la hija de Diamond Jubilee que según pudimos comprobar con anterioridad no era acabada, pero a pesar de todo, nos inclinamos a su favor, teniendo en cuenta que sus rivales valían muy poco.

Englander también con este antecedente debió haberla corrido con más tino... entonces no hubiera sido batida por Mariucha, cuyo porvenir es bien pobre, ni la misma Old England la hubiera puesto en peligro.

Tercera carrera — Audemars — El pupilo de Dionisio Ruiz se impuso sobre el desventurado Juliano como un héroe...

Corrió en los primeros puestos, siguió de cerca el tren del delantero, y al final haciendo gala de grandes calidades se trabó en lucha con el pupilo de Carlos Valla logrando vencerlo pocos metros antes del disco apenas por medio cuerpo.

Castañazo y Mirko ocuparon los restantes puestos del marcador, separados por muy escasa distancia.

Después de esta victoria, ha quedado para nosotros consagrado el noble hijo de Surprise... Dionisio Ruiz en un arranque de entusiasmo ante tantas felicitaciones, nos dijeron que exclamó: "De aquí al Internacional"!... No está muy equivocado...

Cuarta carrera — Vespertino — La ausencia inesperada de Devil Man, favoreció a la pareja del stud Don Gonzalo, que de este modo se vió libre de su mayor enemigo.

Era general opinión que de los dos representantes de la casaca granate y verde debía ser Martoche la que contara con mayores probabilidades.

Pero la hija de Cyllene ha vuelto a defeccionar nuevamente aunque mejorando su anterior carrera, ya que siquiera ayer entró cuarta, para triunfar seguramente en su próximo compromiso.

A Vespertino, cuyas bondades son poco menos que insignificantes, le cupo la gloria de ser quien salvara el honor de la casa.

Por esta hazaña bien ganada, se tiene una doble ración... Todas las personas allegadas al stud Don Gonzalo, padecieron hasta que terminó la reunión ataques nerviosos. La lucha con el stud Iceache se hacía interesante, y la victoria de Vespertino casi venía a decidir el resultado a favor del Don Gonzalo. El entraineur Cardoso prometió a los peones de su stud una fiesta si finalizaban encabezando la estadística. Ya lo han logrado... pero el susto no se los ha quitado nadie!...

Sexta carrera — Farol — Nuestro favorito no debía perder; sin embargo, padecimos lo indecible hasta que en el marcador se alzaron los números.

En la forma que entraron a la recta, con una ventaja para Farol que difícilmente podrían descontar sus contrarios, ya la carrera no tenía mayor interés, pues no debía esperarse ninguna alternativa, ni sorpresa alguna en el final.

No obstante, el hijo de Le Samaritan, tal vez por un descuido de su piloto o porque ya las energías iban mermando, casi cae derrotado por Full Hand que en una tardía atropellada llegó a la meta separado por la distancia indispensable.

Más que un descuido por parte del jockey de Farol vamos a creer que las energías se agotaron... Fué mucha hazaña la suya al imponerse sobre tres Old Man que merecen a sus respectivos compositores tanta confianza y que fían tanto en sus campañas futuras.

Séptima carrera — Porteña — Es muy floja la hermana materna de Mouchette; tiene una gran velocidad inicial que hace poco menos que imposible su persecución so pena de ir resignadamente dispuesto al sacrificio, pero en los momentos decisivos las energías desaparecen y cualquiera que venga regularmente colocado es candidato a sorprenderla...

Ayer fué Trésor. Felizmente para la cátedra que hubiera tenido que lamentar este golpe inesperado, al hijo de Ovación le faltó media cabeza para vencerla, pero dió Porteña la impresión acabada de su flojedad, llegando a la raya en un suspiro...

Pero si con 45 kilos no se imponía, había que creer entonces que Rivera no le había dado ni una gota de su sangre...

Octava carrera — Massenet — Presentó la yunta el stud Don Gonzalo para terminar de una vez con la angustiosa duda de si el Iceache podría alcanzarlo.

Toda la suerte que tuvo el uno lo tuvo de desgracia el otro, por cuanto si Royal Drop no era mayor enemiga de nuestro favorito, Massenet; en cambio Wild Rose y Melik pésimamente dirigidos por Englander cayeron injustamente derrotados.

Hizo el tren Prólogo, lo siguió Palo Errao, pasó Massenet, atropelló Royal Drop y el hijo de Calepino desapareció para finalizar completamente rezagado. Sobre la forma de dirigir Rivero al pupilo de Antonio Salvo se hicieron diversos comentarios...

Resumen — Solamente en las dos carreras de productos se tuvo que lamentar las derrotas de los favoritos.

Wild Rose y Melik gracias a la inhabilidad de Englander cayeron injustamente derrotados.

El triunfo del Don Gonzalo en las estadísticas fué muy bien recibido por la mayoría de los aficionados.

Y para final de temporada la victoria de Bombazo ha representado el triunfo de la lógica.

Más vale tarde que nunca...

LA PRIMER REUNION DEL AÑO

El debut de los productos

Si no fuera por el atractivo que puede tener la primer carrera de los productos de 2 años, creemos que difícilmente concurrirían mañana los aficionados al hipódromo, pues en la mayoría de las pruebas el número de concurrentes es completamente reducido y sus elementos de categoría secundaria.

Entrar en un análisis de las probabilidades de los jóvenes productos, es tarea más que complicada, máxime cuando como en el presente caso son muchos los anotados y entre ellos figuran un crecido número bien preparados que cuentan, como es natural, con grandes probabilidades:

Hendoo Haño, Wales, Himil Thusem, Mandinga II, Diakova.

No citaremos ejercicios ni tiempos porque no sacaríamos nada en limpio. Una razón fundamental hay para ello y es que un factor importantísimo en esta carrera ha de ser la largada que forzosamente ha de influir en la mala o buena figuración de cada uno de los productos.

En los ejercicios daremos a conocer sus probabilidades.

En la prueba inicial de la temporada figuran como competidores 5 yeguas de tres años, las que en total no representan a nuestro juicio los 4.000 pesos de prima asignada a la vencedora.

Yerba Mota es indiscutiblemente la más autorizada a obtener su primer triunfo, pero creemos que vale tanto como todas sus contrarias que son en primer término Rumbosa y Lluvia, por más que a Lita no la conocemos mayormente.

Geven Or se destaca como un excelente candidato en la carrera de 3 años perdedores, pues entre sus contrarios que son pocos no hay uno que cuente con títulos más o menos suficientes.

Sir Carlos que entró cuarto recientemente y Tomache son a nuestro parecer los que pueden tener algunas pretensiones.

Presurú tiene una carrera a su completa disposición, pues no creemos ni en Pegaso, ni en Querida II que son los únicos capaces de oponerle alguna resistencia.

Repique y Saint Moritz se disputarán más o menos con las mismas probabilidades los 4.500 pesos de premio de la cuarta carrera.

Los dos tienen producidos ejercicios extraordinarios y no creemos por lo tanto que Majestad o Lord French puedan molestarlos mayormente.

Un buen handicap de caballos de 3 años es el premio Dijital en el que Duc de Róvigo, Sombrío, Cracker, Don Federico y Nitrato llevan más o menos la misma chance.

El entraineur Olivieri con su pareja formada por Solicitud y Banderaló tiene la carrera a su disposición, pues Persil y Topacio II están por ahora muy abajo de ellos.

La carrera del desquite es la más interesante del programa.

Calambour a pesar de sus 57 kilos, ha de correr muy bien y no se dejará arrebatar el premio a dos tirones.

Folleto 49 kilos es un terrible adversario; lo mismo Redentor que Siskin.

Si el hijo de Duarte se conduce honorablemente será embarcado de inmediato para la vecina orilla.

LA REUNION DEL 2 DE ENERO

El programa de este día es una repetición del anterior: pocos caballos, y lo único novedoso la carrera de productos.

Sin entrar en mayores comentarios, daremos a conocer nuestros favoritos:

1a. carrera.—MALILLA.
2a. „ —SALITRAL.
3a. „ —PRESURU.
4a. „ —ANGEOLINA.
5a. „ —PUDICA.
6a. „ —FAROL.
7a. „ —BEETHOVEN.
8a. „ —TAMARINDO.

PARA EL AÑO QUE VIENE

Inicióse para LA EPOCA, el primer año completo de temporada hípica. Vale decir, que empezaremos a la par de nuestros colegas la tarea profesional, compromiso que nos complace sobremanera, dispuestos como estamos a hacer de nuestra sección, seria y minuciosa, la página autorizada por excelencia de informaciones, comentarios e impresiones del "turf".

Ya habrá podido ver el lector nuestro esfuerzo inicial. Nos proponemos duplicarlo en todos los aspectos que exigen nuestra dedicación, y tenemos la esperanza de conseguir, en el empeño, que la crónica hípica de este diario sea para los aficionados la nota decisiva en el movimiento de los hipódromos Lo abonan nuestros antecedentes y la confianza que el público viene dispensándonos desde el primer día.

CONCURSO DE PRONOSTICOS DE "LA EPOCA"

La sección carreras de este diario abrirá próximamente un concurso de pronósticos, al que podrán concurrir todos los diarios que deseen.

Como aun no se han establecido los premios que han de otorgarse a los vencedores, se ha resuelto computar al iniciarse el concurso, los pronósticos aparecidos en sus respectivos diarios a contar desde el primero de año.

LOS COMPETIDORES DE MAÑANA Y PASADO

SUS PERFORMANCES

Aprontes e informaciones generales

Como hemos hecho costumbre en esta sección, nuestros lectores encontrarán una guía interesante, además de los últimos informes, los que facilitarán en mucho las tareas para hacer cálculos aproximados sobre cada uno de los concurrentes del programa que pasamos a detallar:

PRIMERA CARRERA

Yerba Mota.—Tiene buenas y malas performances. Las dos últimas son las siguientes: fué segunda de Piridina en 1'39" 3|5, pero luego a su siguiente presentación siendo favorita entre no placé de Halagüeña en 1'27" 3|5.

El aprendiz Denna la trabajó en la partida, conduciéndose como para poder ganar.

Rumbosa.—No cuenta con performances que le acrediten para obtener la victoria. Fué no placé de Santa Inés en 1'41" 3|5, y luego siendo batacazo también no placé de Halagüeña en 2'27" 3|5.

Nadie cree en ella, ni los jockeys quieren correrla. Aprontó como de costumbre.

Lluvia.—La hija de Salvador fué tercera en pista pesada de Comilla en 1'16" 3|5 y luego no placé de Binette en 1'6" 4|5.

Se le ensayó en la partida conduciéndose regular.

Rota.—En sus dos últimas carreras fué tercera respectivamente de Espirita en 1'40" 3|5 y luego de Merluza en 1'39" 4|5.

El peón la trabajó en la partida conduciéndose muy bien.

Lita.—La hija de Américo tiene dos performances mayúsculas Fué no placé de Lebida en 1'9" 1'5 y no placé de Ficaria en 1'11" 3'5 los 1000 metros.

En esta ya es más fácil. Triani la ensayó en 700 metros.

SEGUNDA CARRERA

Tomache.—Fué no placé en la carrera ganada por Corchito en 1'39" 2|5.

Nos merece gran confianza este hijo de Calepino.

Navarro lo ensayó en la partida, conduciéndose muy bien, y puede ser el ganador.

Moderato.—Tiene alguna performance regular, pero sus dos últimas no son nada buenas Fue no placé de Fidelio II en 1'41" 2|5, y luego no placé en la carrera que hicieron puesta Los Angeles y The King en 1'46" 1|5.

Fué ensayado en la partida con el resultado de siempre.

Dolfo.—Fué no placé de Piélago en 1'39" mejorando luego esa performance, terminando tercero de Fidelio II en 1'41" 2|5.

Aprontó a la par de Don Federico. Sin dejarnos gran impresión, le tomamos 49".

TERCERA CARRERA

Presurú.—El hijo de Ruysdale tiene como últimas performances un primero con 54 kilos en 1'31" los 1500 metros y luego con 54 kilos tercero de Sun Yat Sen con 45 kilos en 1'50" 4|5.

Es muy posible que lo reserven para la del domingo, pero si corre gana.

Topacio II.—Viene del Rosario donde ha ganado un doblete en más de una ocasión.

Clavería lo trabajó bien.

Pegaso.—Con 50 kilos fué no placé de Beethoven con 50 kilos en 1'45" y luego no placé de Carreras en 1'26".

F. Arcuri lo ensayó en la partida. Mañana debe ganar.

Querida II.—Fué no placé con 50 kilos de Presurú en 1'51", para luego en su otro compromiso terminar tercero de Carreras en 1'26".

Con E. Saavedra cubrió 700 metros. Anda muy bien.

Braconnier.— Tiene como última performance un tercero con 55 kilos de Arvejo con 58 en 1'54" 1|2.

Fué ejercitada en la partida.

CUARTA CARRERA

Lefevre.—Fué no placé de Duc de Rovigo en 1'56" 1'5 y luego cuarto de Don Federico en 1'39" 1|5.

Cassino lo ensayó sin resultado digno de mención.

Majestad.—Fué no placé de Rolando en 1'45" 4|5, para luego obtener su primer victoria en 1'46" 2|5, no habiendo corrido más

Con Arcuri hizo 800 metros en 48". Puede correr bien.

Lord French.—Tiene como últimas performances un tercero con 48 kilos de Palanta 54 en 2'5" 1|2, pero luego fué no placé de Don Federico en 1'39" 1|5.

Se le trabajó en 700 metros.

Procopio.—Después de salir de perdedor muy fácil ha corrido mal. Fué no placé de Espartillar en 1'52", correspondiéndole igual figuración en la carrera ganada por Don Federico en 1'39" 1|5.

Con Ardouin hizo un ensayo de 700 metros. No creemos mayormente en él.

Repique.—Sus últimas carreras son malas. No placé de Fachinera en 1'8" 2'5 y no placé de Don Federico en 1'39" 1|5.

En un apronte de anteayer empleó 58" 2'5 los 1000 metros, tiempo como para ganar.

Saint Moritz.—Después de salir de perdedor en 1'25" 3|5 los 1400 metros no ha vuelto a correr. Viene a la carrera con una corrida de 2'5" los 2000 metros.

Hoy lo ensayó el peón, conduciéndose bien.

SEXTA CARRERA

Duc de Rovigo.—Viene desempeñándose regularmente en sus carreras. Con 48 kilos fué segundo de Arvejo 48 en 2'5" 2'5, y luego con 52 kilos terminó tercero de Beethoven 50 en 1'51".

Con el aprendiz Barrozo hizo 700 metros en buen tiempo.

Sombrío.—Tiene producidas muy buenas carreras, aunque en su última defeccionó. Fué primero con 56 kilos en 2'5" 3'5 y luego con 47 kilos no placé de Tresor 51 en 2'16" 4'5.

S. Ruiz lo ensayó en la partida con buen éxito. Puede ganar.

Don Federico.—Sus últimas carreras son bastante buenas. Fué con 52 kilos segundo de Rolando 55 en 1'38" 1'5 y luego primero en 1'39" 1|5.

Tiene una corrida de 2'19" y hoy galopaba al costado de Dolfo, empleando 49" en los 800 metros.

Nitrato.—Con 58 kilos fué tercero de Rolando 55 en 1'38" 1'5, pero luego defeccionó figurando con 50 kilos no placé de Floripar 57 en 2'20" los 2200 metros.

Anteayer aprontó en 1000 metros, pasando en 58"; les gusta mucho. Hoy lo trabajó el peón.

Matatías.—Fué tercero de Cracker en 2'5" 1|5 y luego no placé de Floripar en 2'20".

Anda regular.

AUDEMARS—MARIUCHA

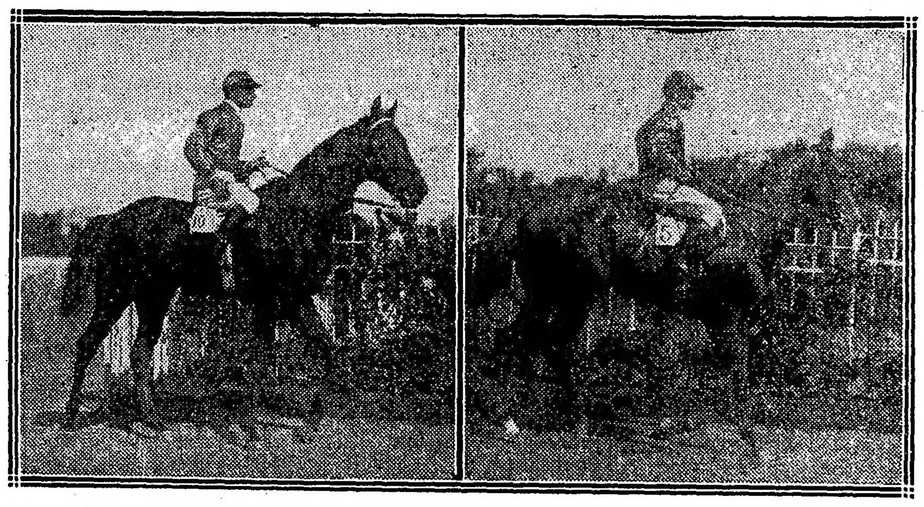

Los dos últimos perdedores que este año han abandonado tal categoría

PRONOSTICOS DE LA PRENSA PARA LA REUNION DE MAÑANA EN PALERMO

	1a. carrera	2a. carrera	3a. carrera	4a. carrera	5a. carrera	6a. carrera	7a. carrera	8a. carrera
LA EPOCA.....	Kota	Tomache	Pegaso	Repique	Diakova	Don Federico	St. Los Cardos	Calambour
Gaceta de Bs. Aires ..	Yerba Mota	Dolfo	Topacio II	Majestad	Mandinga II	Sombrío	St. Los Cardos	Calambour
Crítica	Yerba Mota	Dolfo	Pegaso	Repique	Hindoo	Sombrío	St. Los Cardos	Calambour
Vida Porteña	Yerba Mota	Given Or	Presurú	Repique	Wales	Don Federico	St. Los Cardos	Calambour
La Unión.....	Yerba Mota	Dolfo	Pegaso	Saint Moritz	Mandinga II	Don Federico	Solicitud	Siskin
El Diario	Lluvia	Given Or	Pegaso	Repique	Himil Thusun	Sombrío	St. Los Cardos	Calambour
Revista Sportiva	Yerba Mota	Given Or	Presurú	Majestad	Himil Thusun	Nitrato	St. Los Cardos	Palo Errao
Tribuna	Yerba Mota	Dolfo	Pegaso	Majestad	Wales	Nitrato	St. Los Cardos	Calambour
Fray Mocho	Lita	Good By	Presurú	Majestad	Mandinga II	Nitrato	St. Los Cardos	Siskin
P. B. T.	Yerba Mota	Given Or	Presurú	Procopio	Mandinga II	Sombrío	Persil	Redentor
La Voz del Norte	Kota	Dolfo	Presurú	Saint Moritz	Wales	Retiro	St. Los Cardos	Redentor
El Diario Español	Yerba Mota	Prestigio	Pegaso	Repique	Haño	Cracker	St. Los Cardos	Siskin
Campo y Sport	Yerba Mota	Given Or	Presurú	Majestad	Wales	Duc de Rovig	St. Los Cardos	Redentor
Roma	Lluvia	Dolfo	Pegaso	Majestad	Hindoo	Duc de Rovig	St. Los Cardos	Palo Errao
El Tiempo	Yerba Mota	Good By	Topacio II	Lord French	Himil Thusun	Don Federico	St. Los Cardos	Calambour
Caras y Caretas	Yerba Mota	Given Or	Braconnier	Procopio	Himil Thusun	Duc de Rovig	Persil	Calambour
El Correo.....	Lita	Dolfo	Presurú	Majestad	Himil Thusun	Nitrato	Topacio	Redentor
Gaceta de España	Yerba Mota	Given Or	Pegaso	Repique	Mandinga II	Retiro	St. Los Cardos	Calambour
El Nacional.	Lluvia	Dolfo	Presurú	Repique	Wales	Duc de Rovig	St. Los Cardos	Siskin

SEPTIMA CARRERA

Solicitud—La hija de Jardy se ha largado a correr de firme. Fué primera con 50 kilos en 1'37" 3'5 y luego también primera con 50 kilos en 1'28" 1|5.

Ha seguido muy bien. La trabajó el peón con tren moderado.

Banderaló — Con 51 kilos fué no placé de Nondina 44 en 2.200 metros y luego con 51 kilos segundo de Trésor 51 en 2'16" 4|5.

Correra en pareja con Solicitud. Cualquiera de los dos puede ganar.

Persil — Con 45 kilos fué segundo de Aguerrido 53 en 1'51" 2|5 y luego con 50 kilos no placé de Beethoven 50 en 1'51".

El aprendiz García lo pasó en 700 metros. No creemos en él.

OCTAVA CARRERA

Calambour — El hijo de Duarte pasa por un buen momento de preparación. Con 56 kilos fué cuarto de Siskin 40 en 3.000 metros y recientemente se adjudicó un premio por distanciamiento de Redentor con 54 kilos en 2'36" un quinto.

Con Arcuri hizo 800 metros en 46" 4'5. Es un gran apronte.

Folleto — En sus dos últimas carreras le correspondió entrar segundo respectivamente de eVlázquez 40 kilos en 2.500 metros y luego de Facundo III en 2'37" 1'2.

Lo trabajó el peón. Anda bien.

Redentor — Con 42 kilos fué tercero de Sofís 49 en 2.500 metros y luego con 41 kilos fué primero en 2'36" 1'5, carrera en la que fué distanciado del primer puesto.

Se le trabajó en la partida y puede ganar.

Siskin — Con 42 kilos fué tercero de Gringuito en 3.000 metros y luego con 42 kilos segundo de Calambour 54 en 2'36" 1'5.

Les gusta mucho. Quinteros lo aprontó a la par de Dignísimo que dirigía Muraña.

La reunión del domingo

PRIMERA CARRERA

Redención — Después de ser segunda de Halagüeña en 1'27" 3'5 fué cuarta de Mariucha en 1'26" 3|5.

Fulana — Como performances no las tiene nada buenas. Fué no placé de Halagüeña en 1'27" 3'5 y luego no placé de Mariucha en 1'26" tres quintos.

C. Fernández la ensayó en 700 metros sin resultado digno de mención.

Mediana — Tampoco ha alcanzado a destacarse. Fué no placé de Tarará en 1'15" y luego no placé de Huarmi en 1'9" 2'5.

Corre muy bien y puede ganar.

Salvatierra — Fué tercera de Binette en 1'6" 4'5.

La han de trabajar mañana.

Papeleta — Hace tiempo que no corre.

Sus últimos ensayos han sido bastante buenos.

Malilla — Entró última de Piridina en 1'39" 3'5 mejorando esa performance a su siguiente presentación, entrando segunda de Merluza en 1'39" 4'5.

Englander la ensayó en la partida.

Dentelle — Tiene como últimas performances un tercero de Salvadora en 1'39" y luego un cuarto puesto en la carrera ganada por La Almendra en 1'40" 2'5.

La han de trabajar mañana.

SEGUNDA CARRERA

Castañazo — El hijo de Simbad fué no placé de Batacláu en 1'14" 1'2, mejorando dicha performance, entrando ayer tercero de Audemars en 1'26" 3'5.

Tiene muy buenas probabilidades.

Yucatán — Es debutante. Lo han de trabajar mañana.

Salitral — Tiene dos buenas carreras. Fué segundo de Pico de Oro en 1'28" y luego segundo de Fidelio II en 1'41" 1'5.

Lo trabajaron en 700 metros y anda como para ganar.

Dignísimo — Es debutante. Tiene una corrida de 1'40" 4'5 la milla.

TERCERA CARRERA

Somatén — Tiene como última performance un no placé de Carreras en 1'26".

Con Lema hizo un ejercicio de 700 metros conduciéndose regular.

Vespertino — Con 48 kilos fué no placé de Sun Yat Sen 53 en 1'51" y ayer con 54 kilos obtuvo una buena victoria en 1'46" 2'5.

Nos parece más difícil que ayer.

Ich Dien — Con 54 kilos fué no placé de Vespertino 54 en 1'46" 1'5.

La Cerveza
QUILMES
es la mejor

Caja Popular de Ahorros
de la Provincia de Buenos Aires

EMISIONES a sortearse en el mes de ENERO

ENERO: Día 8 — Emisión 228 $ 50.000
» » 15 — » 229 » 20.000
» » 22 — » 230 » 20.000
» » 29 — » 231 » 20.000

Del premio mayor se deducirá el 5 % para premiar el número anterior y posterior
TODAS DE 25 MILLARES

CASA MATRIZ: Calle 46 número 581, LA PLATA
Oficinas en Buenos Aires: RIVADAVIA 1392

CONOCIDA COMO LA PRIMERA ENTRE LAS MÁQUINAS DE ESCRIBIR

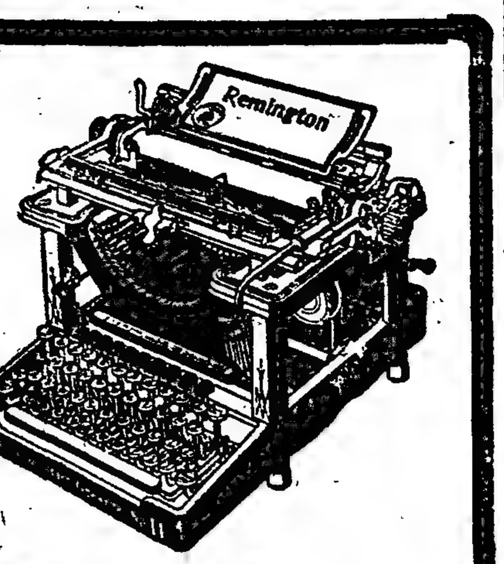

Nosotros lo sabemos y nuestros competidores también lo reconocen

— REMINGTON —

El vendedor de otra máquina PROCLAMA que su máquina es tan buena como la Remington; el comprador ESPERA que resulte tan buena como la Remington, y el que la usa DESEA que fuera tan buena como la Remington. Y estas Proclamaciones, Esperas y Deseos, forman pruebas de la supremacía de la Remington

REMINGTON TYPEWRITER COMPANY * 729-FLORIDA-735 • Bs. As.
Unión Telefónica 4099, Avenida
Sucursal ROSARIO: Santa Fe 1291

STUD DON GONZALO

Una vez más esta importante caballeriza ha terminado la temporada encabezando la lista en la estadística.

La lucha que se había entablado con el Iceache se resolvió favorablemente para los colores del señor Paats, los que en la reunión de ayer han cruzado el disco vencedores en dos ocasiones. Sin embargo, es bueno hacer constar que no han sobresalido lo suficiente, pues al iniciarse el año de carreras, contaban con 42 pensionistas y asimismo la figuración en las carreras clásicas ha sido completamente nula, siendo la única que algo hizo al respecto Decidida, al iniciarse la temporada.

OUR MAJESTIC

Este hijo de Cour Majestic reaparecerá el 6 de enero en una carrera de productos ganadores, donde tiene muchísima chance. Esta mañana el jockey Englander lo pasó en 800 metros, marcando 48' 1|2 y finalizando con bríos.

UNA HIJA DE ORANGE

El entraineur Florito tiene una potranca hija de Orange, a la que viene trabajando el jockey Lema.

Recomendamos a nuestros lectores tenerla en cuenta para cuando corra, que ha de ser muy pronto, pues su estado y los tiempos de los aprontes la indican como una gran candidata en cuanto debute.

WATERVILLE-IGNACIA

A estos dos pensionistas del entraineur Canesa hoy se les ha trabajado por separado sobre 1600 metros y 1400, respectivamente, conduciéndose ambos en forma satisfacoria.

En cuanto estén como para ganar serán dirigidos por Domingo Torterolo, quien ha de conseguirlo con más facilidad.

GIVEN OR

Este pensionista del entraineur Tellería que tenía para mañana una carrera sumamente favorable, no cumplirá su compromiso en atención a que se encuentra gravemente enfermo.

DEVIL MAN-SUN YAT SEN

El primero de los citados no pudo cumplir su compromiso en la primera de ayer por haber sufrido un golpe en el box, y Sun Yat Sen fué forfait por haber tenido una indigestión, pero ya está restablecido de su contratiempo.

Los dos pupilos del Amistad contaban con carreras sumamente favorables.

SALVACION-FARRUCO

Han continuado perfectamente bien estos dos pupilos del entraineur Vicente Fernández.

Dirigidos respectivamente por F. Arcuri y G. Ardouin, hicieron 700 metros con tren de carrera, conduciéndose muy bien.

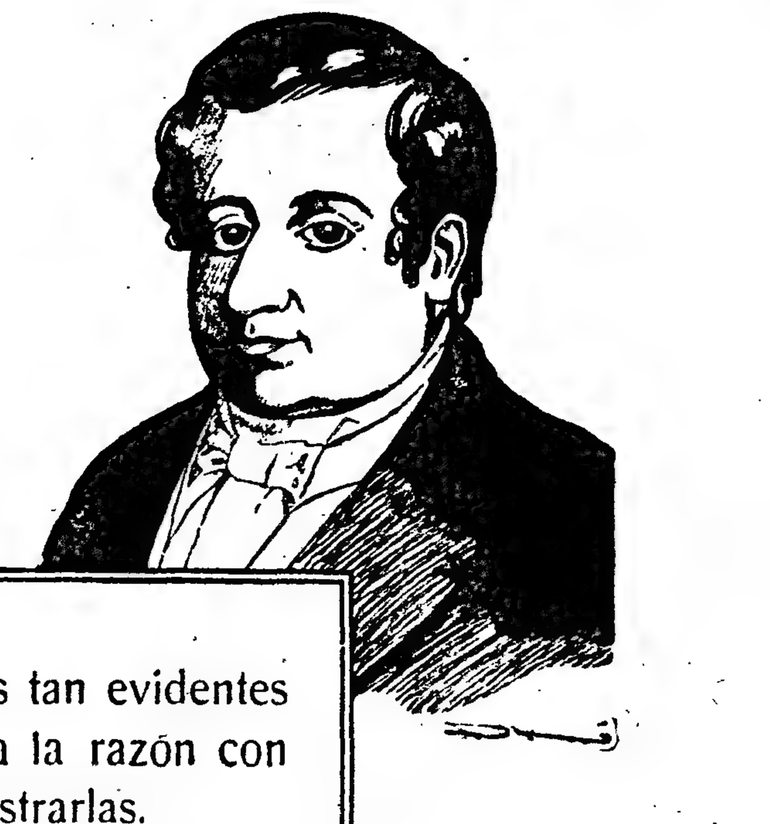

Hay verdades tan evidentes que se injuria a la razón con pretender demostrarlas.
MARIANO MORENO

CIGARRILLOS LIBRES DE TRUSTS. Es nuestra máxima

CUARTA CARRERA

Desventura — Ha figurado mal últimamente.

Fué no placé de Oblea en 1'39" 1|5 y luego con 50 kilos no placé de Insula 53 en el clásico Díaz en 1'39" 2|5.

La deben trabajar mañana.

Herodias — Fué no placé de Oblea en 1'39" 1|5 y luego no placé de Pas-si-Mal en 1'25".

No creemos en ella.

Patrulla — La hija de Pippermint tiene como última performance un no placé de Oblea en 1'39" 1|5.

Pedro Costa la ejercitó en 700 metros conduciéndose perfectamente bien.

Paloma — Salió de perdedora en 1'40" 2|5 y a su siguiente presentación fué no placé de Oblea en 1'39" 1|5.

No creemos en ella.

Gallina Ciega — Viene corriendo sin tener mayor figuración. Fué no placé de Nail en 1'51" 1|5 y luego también no placé de Oblea en 1'39" 1|5.

Carmelo Fernández la ejercitó. Es una carrera difícil.

Tómbola — Las últimas performances de esta hija de Le Samaritan son muy buenas. Fué tercera de Oblea en 1'39" 1|5 y luego con 54 kilos segunda de Pushing 56 en 1'13" 2|5.

Puede correr muy bien.

Piridina — Salió de perdedores en 1'39" 3|5. Denna la ejercitó. Anda poco.

Merluza — Contando con varios placés reapareció y pudo obtener su primer victoria en 1'39" 4|5 la milla.

La trabajarán mañana. Puede ganar.

Diosa — La preparación de la pupila del stud El Aguila es bastante buena. Como últimas performances tiene un cuarto con 50 kilos de Insula 53 en el clásico Díaz en 1'39" 2|5 y luego con 52 kilos tercera de Pas-si-Mal 55 en 1'25".

C. Fernández la ejercitó y puede ganar.

Our Queen — Hizo su rentree figurando entre los no placé en la carrera ganada por Pushing en 1'13" 2|5.

Puede mejorar esa performance.

María Leczinska — Tiene como últimas performances un no placé de Petite Chatte en 1'7" 1|5.

No creemos en ella.

Inquisición — A la hija de Saint Wolf se le ha dado por abonarse al cuarto puesto, colocación que le ha correspondido en las dos últimas carreras que ha disputado, ganadas respectivamente por Oblea en 1'39" 1|5 y de Riome en 1'46" 1|5.

Englander la aprontó en 700 metros. Puede correr bien.

Halagüeña — Termina de ganar su primer carrera en 1'27" 3|5 los 1.400 metros.

Se le ensayó sin novedad.

Angeolina — En el marcador figura con regularidad. Fué cuarta de Petite Chatte en 1'7" 1|5 y luego segunda de Oblea a media cabeza en 1'39" 1|5.

Carlos Bustos la pasó en 700 metros. Puede ser la ganadora.

SEXTA CARRERA

Campanazo — Con 55 kilos fué tercero de Polavieja 52 en 1'50" 3|5 y luego con 52 kilos cuarto de Tata Dios en 1'25" 4|5.

Anteayer aprontó bien a la par de Audemars, con muy buen resultado.

Nos parece mucho tiro.

Oblea — Después de ser no placé de Nail en 1'51" 1|5 se adjudicó una buena victoria en 1'39" 1|5 la milla.

Posiblemente trabajará mañana.

Sanchete — Fué no placé de Nail en 1'51" 1|5, correspondiéndole igual figuración con 47 kilos en la carrera ganada por Cracker 53 en 2'5" 1|5.

Quinteros la aprontó en 1.000 metros. No anda mal.

Perlino — Con 43 kilos fué tercero de Trésor 51 en 2'16" 4|5.

Fidelio II — Fué segundo de Piélago en 1'39" para luego adjudicarse su primer victoria en 1'41" 2|5.

Tiene una corrida de 2'6" 1|5. Hoy lo trabajó el peón.

Farol — Con 52 kilos fué segundo de Bizet en 1'37" 2|5 para luego adjudicarse ayer una victoria con 56 kilos en 1'38".

SEPTIMA CARRERA

Bolín — Está corriendo mal. Con 60 kilos fué cuarto de Eureka III 41 en 1'50" 4|5 y luego con 54 kilos no placé de Petite Chose 52 en el clásico Index en 58" 4|5.

Lo trabajó A. Sánchez.

Va un poco pesado.

Beethoven — El hijo de Cyllene se ha venido conduciendo últimamente muy bien. Con 50 kilos fué segundo de Trésor 53 en 1'37" 4|5 y luego primero con 50 kilos en 1'51".

Tiene una carrera muy favorable.

Gerona — Con 49 kilos fué no placé de Debutante II 59 en 1'39" 4|5.

Desastre — Las últimas carreras del hijo de Greenan son buenas. Con 44 kilos fué tercero de Tata Dios 47 en 1'25" 4|5 y luego con 48 kilos segundo de Chiribiribí 54 en 1'52".

Le han de haber trabajado en Belgrano.

OCTAVA CARRERA

Maraschino — Tiene como últimas performances un no placé con 60 kilos de Facundo III 55 en 2'37" 1|2 y luego con 52 kilos segundo de Arvejo 47 en 2'37" 3|5.

Lo deben trabajar mañana.

Nondina. — Sus últimas performances son malas. Con 49 kilos fué no placé de Arvejo 48 en 2'5" 2|5 y luego con 48 kilos última del mismo Arvejo 47 en 2'37" 3|5.

No creemos en ella.

Gringuito — Con 54 kilos fué segundo de Palo Errao 57 en 2'39" 3|5 y luego con 46 kilos no placé de Facundo III 55 en 2'37" 1|2.

Lo han de trabajar mañana.

Tiene buena carrera.

Tamarindo — El hijo de Cyllene que reaparece tiene como últimas performances un segundo con 53 kilos de Folleto 55 en 2.800 metros y luego con 51 kilos un tercero o sea último de Tejuela 50 en 2.500 metros.

Lo trabajan mañana. En la corrida se desempeñó bastante bien.

Voluntad — Con 40 kilos fué no placé de Banderaló 47 en 2.200 metros y luego con 47 kilos cuarta de Palo Errao 57 en 2'39" 3|5.

Quinteros la ensayó en la partida.

BIZET

A pesar de la buena preparación que tiene el hijo de Escamillo, pasado mañana no cumplirá su compromiso, según parece disparándole a Farol y por tener para el seis del corriente una carrera sumamente favorable.

SANTA DAMIANA

La hija de Bronce, cuyo estado de preparación ya conocen nuestros lectores, fué aprontada esta mañana por el jockey Englander, en 700 metros, que recorrió en 41 clavados.

La pupila del stud Amistad que reaparecerá en una de las próximas reuniones, ha de obtener una buena figuración

Banco Municipal de Préstamos

SUIPACHA Y VIAMONTE

SUCURSAL No. 1 — RIVADAVIA 2569
SUCURSAL No. 2 — B. de IRIGOYEN 1459
AGENCIA "A" — ESMERALDA 482

GRAN REMATE DE ALHAJAS

Y OBJETOS VARIOS

MAQUINAS DE COSER, ROPAS, ARMAS, ETC.

COMENZARÁ EL DÍA 8 DE ENERO DE 1916

Prosiguiendo los días subsiguientes a las 12.30 de la tarde.

Orden de venta. — Del 8 al 17 Enero inclusive: Alhajas.

Día 17, Máquinas de escribir, anteojos, máquinas fotográficas.

Día 18, Armas en general, instrumentos de música, artículos de bazar, valijas, relojes de pared y máquinas de coser.

Día 19, y subsiguientes, hasta la terminación del remate, ropas y máquinas de coser.

El remate de los empeños vencidos se realizará en la casa central el 8 de todos los meses, o el día subsiguiente si éste fuere feriado, exhibiéndose las prendas durante los 6 (seis) días hábiles inmediatamente anteriores.

El Banco recibe depósitos en CAJA DE AHORROS abonando del 4 al 6 por ciento de interés anual.

HIPODROMO ARGENTINO

PROGRAMA PARA LA REUNION DEL 1.o DE ENERO

COMPETIDORES Y MONTAS

Primera carrera—1.500 metros
A las 2 y 30 p. m.

1 Yerba Mota 3|56 A. Denna
2 Rumbosa 3|56 Dudosa
3 Lluvia 3|56 X. X.
4 Kota 3|56 C. Fenucci
5 Lita 3|56 E. Saavedra

Segunda carrera—1.600 metros
A las 3 p. m.

1 Prestigio 3|56 No corre
2 Sir Carlos 3|56 G. Ardouin
3 Tomache 3|56 A. Navarro
4 Given Or 3|56 No corre
5 Moderato 3|56 P. Claverie
6 Good By 3|56 No corre
7 Dolfo 3|56 C. L. Fernández
8 Barba Roja 3|56 No corre
9 Político 3|56 No corre

Tercera carrera—1.800 metros
A las 3 y 30 p. m.

1 Presurú 4|57 G. Cariola
2 Topacio II 4|54 P. Claverie
3 Pegaso 4|53 F. Arcuri
4 Querida II 4|50 E. Saavedra
5 Braconnier 4|49 X. X.

Cuarta carrera—2.000 metros
A las 4 p. m.

1 Lefévre 3|56 A. Navarro
2 Majestad 3|56 F. Arcuri
3 Lord French 3|56 S. Blanco
4 Procopio 3|56 G. Ardouin
5 Repique 3|56 J. Bastías
6 Saint Moritz 3|56 D. Torterolo

Quinta carrera—800 metros
A las 4 y 30 p. m.

1 Tejerón 2|54 R. Sánchez
2 Hindoo 2|54 R. Rodríguez
3 Haño 2|54 A. Navarro
4 Wales 2|54 E. Mutio
5 Ceferino 2|54 A. Amoroso
6 Israel 2|54 C. Fenucci
7 Juzgado 2|54 R. Rivero
8 Fastidio II 2|54 A. Sánchez
9 Himil Thusum 2|54 D. Torterolo
10 Mandinga II 2|54 J. Fernández

11 Diakova 2|52 J. Bastías
12 Ranquela 2|52 E. Muraña
13 Quinua 2|52 X. X.
14 Cleofe 2|52 R. Carabajal
15 Edith Cavell 2|52 No corre
16 Rosse 2|52 No corre

Sexta carrera—2.200 metros
A las 5 p. m.

1 Duc de Róvigo 3|55 A. Denna
2 Sombrío 3|55 S. Ruiz
3 [illegible] 3|54 No corre
4 Don Federico 3|52 D. Torterolo
5 Nitrato 3|51 M. Acosta
6 Matatías 3|51 X. X.
7 Retiro 3|51 No corre

Séptima carrera—1.800 metros
A las 5 y 30 p. m.

1 Solicitud 4|55 A. Denna
2 Banderaló 4|49 M. Acosta
3 Persil 4|43 A. Quinteros
4 Topacio II 4|41 No corre

Octava carrera—2.800 metros
A las 6 p. m.

1 Calambour 5|57 F. Arcuri
2 Facundo III 5|55 No corre
3 Folleto 4|49 D. Torterolo
4 Palo Errao 4|48 No corre
5 Arvejo 4|51 No corre
6 Redentor 4|43 A. Denna
7 Siskin 4|42 A. Quinteros
8 Velázquez 4|42 No corre
9 Moderato 3|40 No corre

PROGRAMA PARA LA REUNION DEL 2 DE ENERO

COMPETIDORES Y MONTAS

Primera carrera—1.600 metros
A las 2 y 30 p. m.

1 Redención 3|56 E. Saavedra
2 Fulana 3|56 C. Fernández
3 Mediana 3|56 D. Torterolo
4 Salvatierra 3|56 E. Juanicó
5 Papeleta 3|56 R. Rivero
6 Malilia 3|56 M. Acosta
7 Dentelle 3|56 A. Navarro

Segunda carrera—1.500 metros
A las 3 p. m.

1 Castañazo 3|56 E. Saavedra
2 Yucatán 3|56 R. Rivero
3 Salitral 3|56 M. Acosta
4 Dignísimo 3|56 D. Torterolo
5 Dolfo 3|56 No corre
6 Moderato 3|56 No corre

Tercera carrera—1.600 metros
A las 3 y 30 p. m.

1 Presurú 4|56 G. Cariola
2 Somatén 4|54 M. Lema
3 Vespertino 4|50 E. García
4 Ich Dien 4|50 X. X.

Cuarta carrera—1.700 metros
A las 4 p. m.

1 Desventura 3|56 X. X.
2 Herodias 3|56 G. Cariola
3 Patrulla 3|56 J. Etchechurry
4 Paloma 3|56 P. Costa
5 Kallina Ciega 3|56 C. Fernández
6 Tómbola 3|56 G. Ardouin
7 Piridina 3|56 A. Denna
8 Merluza 3|56 M. Acosta
9 Diosa 3|56 D. Torterolo
10 Our Queen 3|56 X. X.
11 María Leczinska 3|56 C. Martorelli
12 Inquisición 3|56 D. Englander
13 Vanity 3|56 No corre
14 Halagüeña 3|56 A. Navarro
15 Angeolina 3|56 J. Bastías

Quinta carrera—800 metros
A las 4 y 30 p. m.

1 Comunal 2|54 D. Torterolo
2 San Julio 2|54 F. Arcuri
3 Cristalino 2|54 R. Carabajal
4 Tolmino 2|54 X. X.
5 Mandinga II 2|54 No corre
6 Moliére 2|54 J. Fernández
7 Entretenido 2|54 R. V. Lanatti
8 Pantintín 2|54 X. X.
9 Atacama II 2|52 A. Sánchez
10 One Eyed 2|52 J. Etchechurry
11 Púdica 2|52 X. X.
12 Pera 2|52 E. Muraña

Sexta carrera—2.000 metros
A las 5 p. m.

1 Bizet 3|51 No corre
2 Sombrío 3|50 No corre
3 Campanazo 3|48 F. Arcuri
4 Matatías 3|47 X. X.
5 Oblea 3|46 X. X.
6 Sanchete 3|46 F. Barroso
7 Perlino 3|46 A. Quinteros
8 Fidelio II 3|45 M. Acosta
9 Farol 3|51 A. Denna

Séptima carrera—1.600 metros
A las 5 y 30 p. m.

1 Bolín 4|60 A. Sánchez
2 Solicitud 4|57 A. Denna
3 Beethoven 4|49 D. Torterolo
4 Gerona 3|41 Dudosa
5 Desastre 4|40 M. Acosta

Octava carrera—2.200 metros
A las 6 p. m.

1 Maraschino 4|60 D. Torterolo
2 Nondina 4|56 G. Benvenuto
3 El Kaiser 4|49 No corre
4 Thamar 4|49 No corre
5 Gringuito 4|48 M. Acosta
6 Tamarindo 4|48 F. Arcuri
7 Voluntad 4|42 A. Quinteros

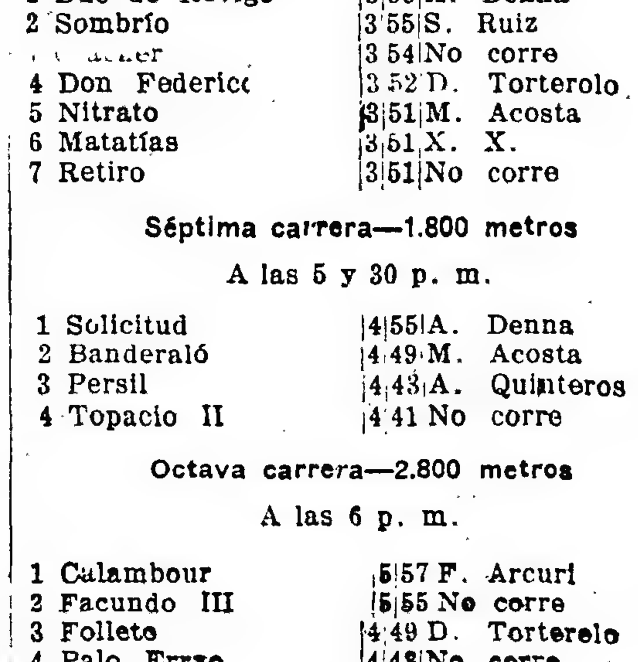

Automóviles y carruajes para paseo
SERVICIOS FUNEBRES
IRIBARNE & Cía.
Casa central: TACUARI 344
TELÉFONOS: U. Telef. 446 y 1513. Libertad—Coop. 652, Central
NO CONFUNDIR

AVISOS FUNEBRES

ENTIERROS

† LORENZO SOLARI — (q. e. p. d.) — Falleció el 31 de Diciembre de 1915 — sus hijos Elvira y Amelia; sus padres Pascual Solari y María De Negri (ausentes), sus hermanas, y hermanas políticas (ausentes), tíos, primos y demás deudos, invitan a sus relaciones a acompañar los restos del extinto al cementerio del Oeste, mañana sábado 1.o de Enero a las 3 y 30 p. m. Casa mortuoria, Pichincha 1129. Unica invitación. El duelo se despide por tarjeta. Se ruega no enviar coronas. Nota: Carruajes en la empresa de Alfonso González y Cía., Estados Unidos 2825.

PAVIMENTACION

Intendencia Municipal de la Capital

En cumplimiento del artículo 10 de la ley de pavimentación 7091 y del 1o. de su ordenanza reglamentaria, se cita a los propietarios de las calles Balbastro entre las de Beauchef a Centenera, Tandil entre las de San Fernando a Cárdenas, Arrecifes entre las de San Fernando a Cárdenas y Esquiú entre las de avenida Sáenz a Centenera, cuyo afirmado va a construirse en virtud de las licitaciones públicas aprobadas en los expedientes 17.254 L 915, 79.897 L 914 y 20.261 L 915 y adjudicadas a los empresarios señores Bianchelli Hnos y Lasealea, Pablo Cattaneo y P. Biscay y Cía., para que comparezcan a la inspección de catastro del departamento de Obras Públicas (avenida de Mayo núm. 525, 4o. piso), a fin de que presten su conformidad con la extensión, forma y límites asignados a sus respectivos inmuebles.

Fíjase, para tal fin, el plazo improrrogable de quince días, a contar desde la fecha.

Una vez expirado éste, y durante los quince subsiguientes, podrán hacerse las reclamaciones referentes al prorrateo del costo de la obra, ante la inspección general de calzadas (avenida de Mayo núm. 525, piso 3o.), cuya dependencia tendrá a disposición de los contribuyentes las planillas de liquidación.

La falta de presentación dentro de los términos citados, dará por consentidas y conformes las referidas operaciones y anulará cualquier reclamación que en lo sucesivo se interponga. — Buenos Aires, diciembre de 1915.— El secretario.

INTENDENCIA MUNICIPAL DE LA CAPITAL

En cumplimiento del artículo 10 de la ley de pavimentación 7091 y del 1.o de su ordenanza reglamentaria, se cita a los propietarios de la calle Bogotá entre San Nicolás y Esperanza, cuyo afirmado va a construirse en virtud del contrato celebrado con los empresarios señores Bruno Benítez y Cía. y aprobado por Exp. 20527 B. 915, para que comparezcan a la Inspección de Catastro del Departamento de Obras Públicas (Avenida de Mayo núm. 525, 4.o piso), a fin de que presten su conformidad con la extensión, forma y límites asignados a sus respectivos inmuebles.

Fíjase, para tal objeto, el plazo improrrogable de quince días a contar de la fecha.

Una vez expirado éste, y durante los quince subsiguientes, podrán hacerse las reclamaciones referentes al prorrateo del costo de la obra, ante la inspección general de Calzadas (Avenida de Mayo número 525, tercer piso), cuya dependencia tendrá a disposición de los contribuyentes las planillas de liquidación.

La falta de presentación dentro de los términos citados, dará por consentidas y conformes las referidas operaciones, y anulará cualquier reclamación que en lo sucesivo se interponga.

Buenos Aires, diciembre 28 de 1915.

El secretario.

N.o 113 v. el 13 enero.

MINISTERIO DEL INTERIOR

Dirección general de territorios nacionales

Llámase a remate público para la provisión de cien mil (100.000) litros de nafta Pratt y doscientos (200) tanques de hierro reforzados, capacidad de doscientos (200) litros cada uno.

El remate tendrá lugar el día dos (2) de Febrero de 1916, a las 3 p. m., en la Dirección General de Territorios.

El pliego de condiciones se publica en el Boletín Oficial. Por más datos dirigirse a la Dirección General de Territorios.

Buenos Aires, diciembre 28 de 1915.

F. Ruiz Moreno.

DEPORTES

FOOTBALL

Asociación Argentina de Football

CONSEJO SUPERIOR

La sesión de ayer

Anoche sesionaron los señores miembros del Consejo Superior de la Asociación Argentina de Football. Seis delegados concurrieron a la cita; Agelo, Sussini, Carbone, Gouchon, Susán y Negri, presidiendo el titular doctor don Adolfo Orma.

Vacante de consejal—

Habiendo sido nombrado en la asamblea preparatoria de fusión el año anterior, el señor Enrique Zanni presidente y delegado del Club Atlético River Plate, primer suplente del consejo superior elegido, se resuelve que dicho señor se incorpore al consejo en la próxima sesión.

Reformas al reglamento—

Se resuelve nombrar una comisión que estudie el reglamento general y aconseje las reformas necesarias a introducirse a fin de someterlas a la aprobación de la próxima asamblea general.

Protesta San Isidro-Bánfield—

Oídas las subcomisiones nombradas con motivo de la protesta entablada por San Isidro contra Bánfield y después de una larga discusión sobre interpretación de artículos y perjuicios futuros, se resolvió tomar en cuenta la denuncia presentada oportunamente por el primero y comprobada ella, por los informes de las subcomisiones, se acordó restarle los dos puntos ganados a Bánfield y aplicarle la pérdida de dos más como lo establece el reglamento, en los matches jugados con San Isidro y Porteño.

A las doce y treinta se levantó la sesión.

INFORMACION GENERAL

Se espera con verdadero interés el match a jugarse el domingo en el "field" de F. C. Oeste entre los equipos de intermedia Gimnasia y Esgrima de La Plata y River Plate, por la final del campeonato.

Difícil es pronosticar el ganador ya que ambos "teams" son fuertes y entusiastas, habiendo marcado inmejorables performances en sus sesiones respectivas. River Plate jugó veinte y cuatro partidos ganando todos ellos menos uno. En su sección figuraban los fuertes equipos de Porteño, Racing y San Isidro.

En cuanto a Gimnasia y Esgrima de La Plata en diez y seis partidos jugados, empató dos veces y tuvo una derrota, luchando también con fuertes rivales. Sin embargo en los últimos partidos de los platenses han conseguido armonizar más su equipo y por efecto de una continua sucesión de partidos se encuentra en perfecto training, siendo esta la única ventaja que podría acreditarle una victoria en la opinión anticipada.

La solución del Consejo Superior, en el asunto San Isidro-Bánfield, quita a Kimberley toda esperanza de continuar en primera división.

Descenderán, pues, a división intermedia Comercio, Floresta, Defensores de Belgrano y Kimberley.

VARIAS

CLUB A. CIUDADELA

En el local Tacuarí 1663 realizará el día 8 de enero próximo su asamblea general de socios el Club Atlético Ciudadela, a las 8.20 de la noche.

La orden del día a tratarse es la siguiente: Lectura del acta de la asamblea anterior; memoria de la comisión directiva; informe de la comisión de cuentas; balance; nombramiento de la comisión directiva; asuntos varios.

CLUB ATLETICO ARGENTINO DE QUILMES

El próximo domingo a las 10 a. m. se reunirán los socios del Club Atlético Argentino de Quilmes en asamblea general ordinaria, debiendo ella tener lugar en el local de la sociedad Italiana de Quilmes.

JORGE BROWN F. C.

En la asamblea realizada últimamente por el club del epígrafe se eligió la siguiente comisión directiva:

Presidente, R. Vivanco; vicepresidente, J. Vivanco; secretario, R. E. Dalmado; prosecretario, E. Bueno; tesorero, H. Vivanco; protesorero, A. De Michino; vocales, L. Goth, J. J Sampietro, R. Larraldo, M. de Michino, R Puppo y E. Durand; revisores de cuentas M. Tadei y M. Muzzi.

CLUB A. CERVECERIA ARGENTINA QUILMES

Se ha constituido un nuevo club atlético denominado Club A. Cervecería Argentina Quilmes, cuya comisión directiva ha quedado así formada:

Presidente, A. Monteverde; vicepresidente E. Flores; secretario, E. Deuyón; prosecretario, J. Bianchi; tesorero, R. Calvinha; protesorero, L. Labat; vocales, J. Barney, H. Hoyer y F. Kubbi.

ASOCIACION DEPORTIVA ARGENTINA

Para las pruebas del torneo atlético a realizarse el 16 de enero próximo, queda abierto el período de inscripciones hasta el día 5 del mismo, fecha en que será cerrado.

La secretaría social esta situada en la calle Bolívar 962.

CLUB ATLETICO JOAQUÍN ZABALA

La siguiente comisión directiva fué elegida en la última asamblea celebrada por el club Joaquín Zabala:

Presidente, Bernardo Vainikoff; vice, Enrique Galmarini; secretario, Enrique P. Castiglioni; pro, Juan Souto; tesorero, Joaquín Zabala; pro, Félix Ravelli; vocal, C. Spangenberg; revisor de cuentas, F. Serra.

SAL
DE
SALINAS CHICAS
Bernardo Graciarena
MAIPÚ 286

Deportes varios

MOTOCICLISMO

MOTO CLUB ARGENTINO

De acuerdo con lo anunciado anteriormente, mañana se realizará la excursión hasta San Pedro, organizada por esta institución y de la cual pueden participar todos los motociclistas que lo deseen.

Ha quedado establecido el siguiente itinerario:

Día 1.—Mañana: salida a las 4 a. m. del local de la secretaría Viamonte 1135, pasando por Morón, Moreno, Rodríguez, Luján, Carlos Keen, Ruiz, San Andrés de Giles, San Antonio de Areco, Duggan y Capitán Sarmiento, donde se almorzará Tarde: salida de Capitán Sarmiento a las 3, con destino a San Pedro.

Día 2.—Mañana: salida de San Pedro a las 5 a. m., por Capitán Sarmiento, Duggan, San Antonio de Areco y San Andrés de Giles, donde se almorzará. Por la tarde se proseguirá el viaje pasando por Ruiz, Carlos Keen, Luján, Rodríguez, Moreno, Morón y llegada a Buenos Aires.

Debido a los trabajos de la comisión organizadora, los gastos han sido reducidos al mínimo, lo que redundará en beneficio de los excursionistas.

Cada concurrente recibirá una hoja de ruta, en la que serán indicadas las disposiciones de marcha, puntos de aprovisionamiento y lugares donde se detendrán los capitanes de ruta, señores Daniel Deletang y Arnoldo Bernasconi.

Debido a la gran distancia a recorrer, aproximadamente 260 kilómetros, las salidas serán dadas a la hora establecida.

NATACION

ASOCIACION CRISTIANA DE JOVENES

Un interesante concurso de natación se efectuó anoche en la piscina de la Asociación Cristiana de Jóvenes y organizado por la misma institución.

Numerosa concurrencia presenció las diferentes pruebas premiando con aplausos a los competidores.

He aquí el resultado general del concurso:

Carrera de 20 metros, estilo libre: 1o. Luis Groussac. Tiempo: 11" 4|5.

Carrera de 100 metros, nadando de pecho: 1o. Eduardo Jiménez Videla. Tiempo: 1 minuto, 50 segundos.

Carrera de 40 metros, nadando de espalda: 1o. Marcelino Sapich. Tiempo: 42 segundos 3|5.

Carrera de 20 metros, nadando por debajo del agua: 1o. Adolfo Sanguinetti. Tiempo: 14 segundos 1|5.

Plunging: 1o. Rodolfo Unanue, con 17 metros 10.

Carrera de 100 metros, estilo libre: 1o. Jorge Reguera. Tiempo: 1 minuto, 26 segundos.

Zambullidas ornamentales: 1o. Ismael N. Martín.

Las pruebas fueron dirigidas por el profesor Enrique Tiraboschi.

PEDESTRISMO

CLUB PEDESTRE ARGENTINO

Organizado por esta institución se efectuará el domingo próximo un torneo atlético a beneficio del Asilo General San Martín, en el local del asilo que esta institución posee en Villa Madero (F. C. Midland) con las siguientes pruebas:

1o. Carrera de 100 metros.
2o. Carrera de 400 metros.
3o. Marcha 1.600 metros.
4o. Carrera de 1600 metros.
5o. Salto en alto.
6o. Salto en largo.
7o. Arrojar la bala.

Estas pruebas se llevarán a cabo en el local de alsilo que dicha asociación posee en Villa Madero (F. C. Midland). Los que deseen participar, deben tomar en la estación Sáenz el tren de las 12.15. Las inscripciones se reciben en la secretaría del club, calle General Urquiza 2113, y será gratis.

CICLISMO

CLUB CICLISTA PALERMO

La comisión directiva del Club Ciclista Palermo ha resuelto organizar para el 16 de enero próximo su primer campeonato argentino de velocidad para aficionados de tercera categoría.

La prueba se desarrollará en el camino asfaltado que va del pueblo de Florida al de San Martín y en un recorrido de tres kilómetros.

ESGRIMA

ESCUELA DE POLICIA

Ayer se realizó una fiesta íntima finalizando el año escolar en la escuela de cadetes de la policía.

Asistían a la fiesta el comisario de órdenes señor Cesáreo en representación del jefe de policía de la capital y los señores Jorge Drago Mitre, J. Bay, M. Livingston, H. Levene y F Peme, que formaban parte del jurado, que era presidido por el maestro Pini.

Abrió el acto con concentuoso discurso el jefe de la escuela, señor E. C. Díaz.

Después se efectuó el campeonato de tiro, que fué ganado por el cadete Valenti.

Siguió el campeonato de sable dirigido por el maestro de la policía, Francisco Nigro. Resultaron vencedores: 1o. Cadete Valenti; 2.o Peralta; 3.o Fleurki; 4.o Del Río. Ganó el premio de corrección el cadete Farnaguera.

Concluyó el acto el campeonato de box y en éste fueron muy aplaudidos los cadetes Peralta contra Valenti y Farnaguera contra Del Río.

El jurado y los asistentes se reunieron a tomar una copa de champán, brindando el comisario de órdenes, señor Cesáreo por el éxito de la escuela de cadetes y el maestro Pini por el buen resultado obtenido por su colega el maestro Nigro y a la policía de la capital que cada año demuestra por su cultura y disciplina estar a la altura de las mejores policías del viejo mundo.

Los premios a los vencedores fueron donados por los señores Pini, Drago Mitre, Livingston, Peme, J. Bay, Levene, Ciriaco González y el primer premio por el jefe de policía, Sr. Udabe.

Agricultura y Ganadería

LA INDUSTRIA DEL AVESTRUZ

El cultivo y la explotación del avestruz africano es al presente una industria de importancia en Africa, Colonia del Cabo y en menor escala en Norte América y Australia.

Grandes cantidades de plumas son producidas anualmente para la confección de sombreros; y aunque la producción aumenta cada año y los progresos en la preparación permiten utilizar aun las plumas más pequeñas del animal, en la confección de "plumas grandes", el mercado, a juzgar por recientes estadísticas, se mantiene favorable a esa industria.

En algunas regiones de Australia y Nueva Zelandia el avestruz encuentra condiciones apropiadas de desarrollo: clima cálido y seco y buenos pastos. La industria se desarrolla, sobre todo, en Australia del Sur y Queensland; en Nueva Zelandia existe también una gran hacienda casi enteramente dedicada a esa explotación. (The Helvetia Ostrich Farm Auckland N. Z.).

Aunque esta explotación se hace en grande escala, día a día el cultivo del avestruz está entrando en la agricultura en general como una de las industrias agrícolas en que cada ranchero empieza a guardar unas cuantas aves, al mismo tiempo que gallinas, abejas, vacas lecheras y carneros. Este sistema de agricultura mixto es característico de las regiones agrícolas ricas de Australia y aún más de Nueva Zelandia.

Dos son las variedades de avestruz africano más cultivadas: la del Norte o Argeliana y la del Sur o de Colonia del Cabo, que parece ser la más productiva.

El avestruz es un animal manso y tímido, fácilmente manejable en manadas, por perros, como se hace con ovinos. Aunque la fuerza de sus patas hacen temibles sus patadas, el avestruz nunca ataca al hombre u otros animales y sólo se defiende en el último extremo.

A los ocho meses de nacido produce la primera cosecha de plumas; y sucesivamente, sigue produciendo cada ocho meses, hasta la edad de diez años, término generalmente admitido como la explotación económica.

Las mejoras plumas son obtenidas de tres a cinco años de edad.

Los machos de color negro y blanco, dan en los extremos de las alas y la cola las mejores plumas; aunque las de las hembras, de colos gris, se utilizan también sobre todo para plumeros.

Cuando las plumas están maduras, es decir, en su máximum de desarrollo, se hace la cosecha. Para esto, el animal es encerrado en un pequeño corralito o brete, de paredes de un metro de altura, la cabeza cubierta con una funda, quedando así a disposición del operador. Todas las plumas se arrancan, jalándolas, excepto las de las alas que se cortan, a fin de no malograr los nuevos caños. Después de un mes, más o menos, cuando estas plumas de las alas son suficientemente fuertes,

Un plantel de avestruces domésticos

se arrancan los cañones viejos que quedaron.

Las plumas blancas de las alas de los machos son las mejores y alcanzan, en su estado natural, hasta un precio de doce pesos cada una. Todas las otras plumas se venden por peso.

Se calcula que el valor de las plumas producidas por un avestruz cada ocho meses, alcanza a 45 pesos término medio. Y dada la extensión de tierra que requiere cada animal para su subsistencia, el rendimiento de la tierra, en este caso particular, es mayor que el que se obtiene con otras explotaciones rurales.

La reproducción principia a la edad de tres a cuatro años. Sin embargo, se obtienen huevos fértiles desde dos años.

Cuando llega la época del celo, los animales son encerrados por pares en pequeños corrales de media hectárea, provistos de una pequeña casucha de madera como nido, donde la hembra pone de 12 a 29 huevos anualmente en primavera y otoño.

La incubación, que dura seis semanas, es hecha tanto por el macho como por la hembra, que rivaliza también más tarde en el cuidado de la cría.

El crecimiento de los polluelos es muy rápido y en poco tiempo alcanzan el tamaño de los adultos, aunque no su plumaje; lo que hace muy difícil distinguir el macho de la hembra.

La incubación y cría artificial, tal como se practica para las gallinas, ha dado excelentes resultados. Los huevos son incubados por seis semanas a una temperatura de 110o F. o 43° C.

Los avestruces se alimentan de hierbas y viven y progresan admirablemente con alfalfa, que parece ser un alimento ideal para ellos. En algunas fincas se les da maíz u otros granos.

En algunas haciendas, las aves son mantenidas exclusivamente en praderas artificiales, tréboles y loliums, sobre todo, además de otras gramíneas. Pero las aves en crecimiento reciben siempre extraalimento en la forma de granos molidos o forraje verde picado. La alfalfa no crece económicamente en Nueva Zelandia.

En Australia del Sur la cría es alimentada, sobre todo, con alfalfa picada.

Una hectárea de pradera artificial mantiene perfectamente tres avestruces durante un año. Pero en campos alfalfados es posible triplicar ese número.

Los resultados económicos de esta industria hacen que se propague, entrando como una de las pequeñas industrias accesorias del campo al lado de las gallinas y abejas.

El objeto en cada caso es producir lo suficiente para el mercado local que siempre aumenta considerablemente, desde que el precio de las plumas disminuye y su calidad mejora.

Como una muestra de la importancia que se le está dando a esta nueva industria de la avestricultura en Australia y Nueva Zelandia, mencionaremos que el Colegio Práctico de Agricultura de Hawkbsbery, Nueva Gales del Sur, se guarda una pequeña manada de avestruces para la enseñanza.

Hasta hace pocos años, Africa tenía el monopolio de la industria, que se ha esparcido después rápidamente.

La Colonia del Cabo trató de guardar para sí el monopolio, imponiendo un derecho de exportación de 1.000 pesos en cada animal vivo y de 50 en cada huevo y prohibiendo en lo absoluto este exportación con posterioridad; pero no ha logrado su objeto.

En la República Argentina son muy pocos los que cultivan esta industria avícola. Además, aún existe la manía de cazar el avestruz en vía de recreo, causando perjuicios de consideración.

Debe despertar interés entre los estancieros la cría y reproducción de animal tan útil.

REGLAMENTANDO LA IMPORTACION DE LA SEMILLA DE ALFALFA

Por el ministerio de Agricultura se dictó un decreto, con fecha 5 de Julio del año corriente, reglamentando la importación de semillas de alfalfa y otras forrajeras, respecto a la tolerancia en cuscuta.

En dicho decreto se establece, entre otras cosas, la absoluta prohibición de importar semilla de alfalfa que contengan más de diez gramos de cuscuta por kilogramo o que posea un valor cultural inferior al 60 por ciento, según los análisis que debe practicar la dirección general de Agricultura y Defensa Agrícola, por intermedio de los laboratorios de su división de fomento.

Con el propósito de evitar los perjuicios que podría ocasionar a los importadores y demás comerciantes en semilla de alfalfa, la inmediata aplicación del decreto, en la parte que acabamos de puntualizar, se dispuso por un artículo provisional que la disposición correspondiente sólo entraría en vigor a los seis meses de la promulgación del decreto a que nos referimos. El término fenece el 5 del mes entrante y con este motivo la división de fomento ha pasado a los interesados y muy especialmente a las reparticiones oficiales que les incumbe intervenir en el cumplimiento del decreto en cuestión una circular especial, comunicándoseles que desde la fecha mencionada entrará a regir, en todas sus partes y vigor, el decreto del 5 de Julio, a que se alude, conocimiento que en su debida oportunidad habrán tomado seguramente los cónsules argentinos.

CIGARRILLOS
"EL PARQUE"

10 cts
CON PREMIOS
Elaborados con tabacos importados

INSTRUCCIÓN PÚBLICA

CERTIFICADOS DE ALUMNOS LIBRES

Los alumnos libre que rindieron exámenes de los grados de la escuela primaria en noviembre y diciembre del corriente año, pueden retirar sus certificados de promoción en la inspección técnica de la capital, Rodríguez Peña 953, desde el 2 de enero próximo, de 1 a 5 p. m.

PAGO DE HABERES

En la escuela profesional número 5, serán abonados mañana, de 3 a 5 p. m., los sueldos correspondientes al mes de Diciembre.

ESCUELA-TALLER PARROQUIAL DEL SOCORRO

Como ya habíamos anunciado, se realizó ayer en el local de esta escuela, Carlos Pellegrini 1535, la solemne distribución de premios.

El interesante y variado programa confeccionado para esta fiesta fué enteramente desarrollado y los niños encargados de desempeñar los diversos números del programa fueron calurosamente aplaudidos por la numerosa y selecta concurrencia.

COLEGIO NACIONAL MARIANO MORENO

Mañana, de 9 a 11.30 a. m. y de 2 a 4 p. m. y de 9 a 11.30 los días 3 y 4 de Enero próximos, serán abonados los sueldos correspondientes al mes de Diciembre.

PASATIEMPOS

AJEDREZ

Una gran pérdida para el ajedrez

Profesor Isaac L. Rice

Todos los centros del mundo que se dedican a la práctica del ajedrez han de recibir con sentimiento la pérdida del profesor Isaac L. Rice, que ha fallecido en Nueva York. El gambito que lleva su nombre (Gambito Rice), del que fué creador, tuvo por resultado hacer célebre su nombre en todo el mundo. Ha cooperado en todo sentido a popularizar el ajedrez por todos los medios posibles, organizando torneos especialmente dedicados a la práctica de su apertura, imprimiendo folletos, organizando match y torneos de maestros con carácter internacional. Fué raro el torneo organizado en Norte América o Europa, donde no contribuyó con su peculio a establecer premios a veces de importancia.

Era tal el entusiasmo por el ajedrez, que fundó un club llamado Rice Chess Club of New York, corriendo él con los gastos íntegros de su mantenimiento, inclusive un maestro. Una de sus últimas donaciones fué de 1.000 dólares como contribución a la organización del torneo internacional de Nueva York y otro premio de 250 de la misma moneda para un concurso internacional de problemas y finales de partida. Se han ocupado de su famoso gambito lo principal de lo que cuenta el ajedrez en la categoría de maestros. El doctor Manuel Lasker ha escrito un folleto por entero dedicado al gambito Rice.

⊙ ⊙ ⊙

CONCURSO DE AJEDREZ

Se han recibido a último momento varias soluciones exactas que no están incluídas en el último cómputo; irán en el próximo.

AUTOMOVILES
BICICLETAS
CARLOS POZZI
Único Agente
DE
BENZ - AUTOMOVILES
HUMBER - AUTOMOVILES - MOTOCICLETAS BICICLETAS...
OLEOBLITZ - El mejor Aceite para Automóviles
Bmé. Mitre 1764 - U. T. 501, Libertad
ACCESORIOS
MOTOCICLETAS

MUNDO COMERCIAL

EXTERIOR

TRIGO

NUEVA YORK, diciembre 31. — Trigo colorado americano entrega en Mayo (por bushel en centavos oro americano), apertura de hoy: 134 3|8. Clausura anterior: 133 3|4.

CHICAGO, diciembre 31. — Trigo colorado americano, entrega en diciembre (precio por bushel en centavos oro americano), apertura de hoy: 125 1|2. Clausura anterior: 124 3|4.
Trigo para mayo, apertura de hoy: 128 1|4. Clausura anterior: 127 3|8.
Mercado sostenido.

LIVERPOOL, diciembre 31. — Trigo colorado americano, entrega en diciembre-enero (precio por quarter en chelines), 56|10 1|2. Clausura anterior: 56|4 1|2.

MAIZ

CHICAGO, diciembre 31.—Maíz mixto americano para el mes de mayo (precio por bushel en centavos oro americano), apertura de hoy: 77 3|4. Clausura anterior: 77 1|8.

LIVERPOOL, diciembre 31. — Maíz del Río de la Plata, entrega en diciembre-enero (precio por quarter en chelines), 45|6. Clausura anterior: 45|1 1|2.

LINO

HULL, diciembre 31. — Lino entrega en diciembre-enero (precio por quarter de 416 libras en chelines), 71|6. Clausura anterior: 71|3.

CALCUTA, diciembre 31. — Lino entrega en diciembre-enero (precio por quarter de 410 libras en chelines), 79. Clausura anterior: 79.

DULUTH, diciembre 31. — Lino entrega en diciembre (precio por bushel en centavos oro americano), apertura de hoy: —.—. Clausura anterior: 219.
Id. entrega en mayo, apertura de hoy: 224 1|2. Clausura anterior: 224.

VENTAS EN LONDRES

LIVERPOOL, diciembre 31. — Hoy se vendieron en Londres, para Londres, un parcial de 250 toneladas de maíz, entrega en Febrero-Marzo, al precio de 46|7 1|2 chelines por quarter.

MERCADO COMERCIAL DE LONDRES

LONDRES, diciembre 31.
Tipo del descuento del Banco de Inglaterra . . . . 5 o|o
Consolidados británicos 2 1|2 o|o . . 58 1|2

Títulos argentinos

Empréstito nacional 1897, 4 o|o, ley 3378 70
Bonos Obras de Salubridad, etc., de Buenos Aires 1891, 5 o|o . . . . . 93 —
Empréstito Argentino de Obras públi- Buenos Aires, 1886, 5 o|o . . . . 97 1|4
Empréstito Argentino de Conversión 1889, en libras, 4 1|2 o|o . . . . 82 1|2
Empréstito Argentino Interno de 1909, 5 por ciento . . . . 85 1|2
Banco Español del Río de la Plata acciones ordinarias. . . . . nom.
Province of Buenos Aires 3 o|o to 3 1|2 por ciento Loan of 1906. 41

MERCADO DE CAFE

LONDRES, diciembre 31. — El mercado acusó una baja de tres peniques.
Las cotizaciones fueron para marzo y mayo 40 chelines 6 peniques las 112 libras.

EL HAVRE, diciembre 31. — El precio sufrió un alza de 25 a 50 céntimos.
Las cotizaciones fueron para marzo 56 francos 25 céntimos los 50 kilos y para septiembre 54 francos.
Se vendieron 2000 bolsas.

RIO DE JANEIRO, diciembre 31. — Mercado tranquilo, sin tendencias determinada.
El precio del café de exportación fué de 8000 a 8100 reis la arroba.
Se vendieron 3000 bolsas, entraron 3845 y se embarcaron 11.542.
El stock es de 473.686 bolsas.

SANTOS, diciembre 31. — Los precios se mantienen inalterables.
El café de exportación se vendió a 4500 reis los 10 kilos.
Entraron 56.829 bolsas, se embarcaron 29.396 y se vendieron 10.000. No hubo salidas.
El stock es de 2.168.540 bolsas.

NUEVA YORK, diciembre 31. — Mercado tranquilo, acusando una baja de 2 a 3 peniques y un alza de 1.
Las cotizaciones fueron para marzo 6.63 c. la libra; para mayo 6.73, para julio 6.85 y para septiembre 6.90.

MERCADO DE ALGODON

LIVERPOOL, diciembre 31. — El mercado acusó una baja de 7 puntos.
El algodón brasileño se vendió a 8.48 y 8.53 y el americano a 7.75.

PERNAMBUCO, diciembre 31. — No hubo alteraciones en los precios.
El algodón se cotizó a 24.000 y 25.000 reis.
El stock es de 23.900 fardos.

RIO DE JANEIRO, diciembre 31. — Mercado firme.
En algodón se cotizó en la primera rueda a 22.000 a 23.000 reis.
No hubo entradas.
Salieron 327 fardos.
El stock es de 7.385 fardos.

MERCADO DE AZUCAR

PERNAMBUCO, diciembre 31. — Los precios continúan estacionarios.
En la tercera rueda se cotizó la arroba a 8.050 reis.
El stock es de 217.700 bolsas.

RIO DE JANEIRO, diciembre 31. — Mercado firme.
Salieron 3296 bolsas.
No hubo entradas.
El stock es de 322.344 bolsas.

MOVIMIENTO DE BUQUES

RIO DE JANEIRO diciembre 31. — Entraron hoy de Buenos Aires y escalas el vapor Rembrandt con un cargamento consignado a la firma Norton Megaw.
Salió hoy para el Río de la Plata el vapor Hollandia.

MERCADO DE HARINA

RIO DE JANEIRO, diciembre 31. — La harina argentina se cotizó de 10.000 a 10.500 reis.

BOLSA DE MONTEVIDEO

No se efectuaron hoy operaciones en el mercado de títulos.

CAMBIOS BANCARIOS

(Pago en Oro)

BANCO DE LA NACION ARGENTINA

	90 días	Vista	Telegraf.
Sobre Londres	—	48.1/4	48.1/16
„ París	—	5.54	5.54
„ Alemania	—	4.55	—
„ Italia	—	6.24	6.23
„ España	—	5.01	5.00
„ Estados Unidos	—	104.90	—
„ Chile	—	48.13/16	—
„ Bolivia	—	48.13/16	—
„ Portugal	—	1.31	—
„ Montevideo	—	2.1/8	—

BANCO DE LONDRES Y RIO DE LA PLATA

Sobre Londres	48.11/16	48.3/16	48.1/8
„ Francia	—	5.58	5.51
„ Italia	—	6.15	6.13
„ España	—	5.—	4.98

BANCO ESPAÑOL DEL RIO DE LA PLATA

Sobre Francia	—	5.55	5.53
„ Inglaterra	—	48.7/32	48.9/32
„ España	—	5.01	5.00
„ Italia	—	6.25	6.23
„ Nueva York	—	104.90	—
„ Portugal	—	1.31	—
„ Brasil	—	19.900	—
„ Alemania	—	4.87	—

BANCO BRITANICO

Sobre Londres	48.13/16	48.1/4	48.1/16
„ Francia	—	5.55	5.54
„ Italia	—	6.25	—
„ España	—	5.02	—
„ Nueva York	—	105.00	105.30

BANCO DE LONDRES Y BRASIL

Sobre Londres	48.13/16	48.5/16	—
„ Francia	—	5.54	—
„ Italia	—	6.22	—
„ España	—	5.02	—
„ Portugal	—	1.31	—
„ Nueva York	—	105.15	—
„ Brasil	—	20.000	—

BANCO DE LA PROVINCIA DE BUENOS AIRES

Sobre Londres	—	48.3/16	—
„ Francia	—	5.55	—
„ Italia	—	6.25	—
„ España	—	5.02	—
„ Alemania	—	4.90	—

BANCO SUIZO SUD-AMERICANO

Sobre Londres	—	48.9/32	—
„ Suiza	—	4.99	—
„ Francia	—	5.56	—
„ Alemania	—	4.96	—
„ Bélgica	—	6.11	—
„ Italia	—	6.26	—
„ España	—	5.02.1/2	—
„ Norte América	—	104.90	—

NUEVO BANCO ITALIANO

Sobre Londres	—	48.7/16	—
„ Francia	—	5.54	—
„ Italia	—	6.22	—
„ España	—	5.03	—
„ Nueva York	—	106	—

BANCO FRANCES E ITALIANO

Sobre Londres	—	48.1/4	48.1/8
„ Francia	—	5.57	5.55
„ Italia	—	6.26	6.25
„ España	—	5.02	5.01
„ Norte América	—	104.95	105.10
„ Brasil	—	20.275	20.200
„ Suiza	—	5.00	4.98

BANCO ALEMAN TRANSATLANTICO

Sobre Alemania	—	4.16	—
„ Bélgica	—	6.10	—
„ España	—	5.00	—
„ Norte América	—	105.00	—
„ Suiza	—	4.98	—

BANCO POPULAR ARGENTINO

Sobre Londres	—	48.9/32	—
„ Francia	—	5.55	—
„ Italia	—	5.02	—
„ Alemania	—	4.83	—
„ España	—	5.02	—

BANCO COMERCIAL ITALIANO

Sobre Londres	48.9/16	48.1/4	48.1/8
„ Francia	5.57	5.53	5.52
„ Italia	6.27	6.23	6.22
„ España	5.04	5.03	5.02
„ Norte América	—	105.10	105.40

BANCO DE ITALIA Y RIO DE LA PLATA

Sobre Londres	—	48.1/4	—
„ Francia	—	5.55	—
„ Italia	—	6.24	—
„ España	—	5.02	—

BANCO DE GALICIA Y BUENOS AIRES

Sobre Londres	—	48.7/32	48.1/8
„ Francia	—	5.56	5.5.1/2
„ Italia	—	6.28	6.20
„ España	—	5.02.1/2	5.02

BANCO GERMANICO DE LA AMERICA DEL SUR

Sobre España	—	5.02.1/2	—
„ Alemania	—	4.97	4.81
„ Suiza	—	4.99	—
„ Dinamarca	—	3.85	—
„ Holanda	—	2.19	—
„ Nueva York	—	104.80	105.85
„ Bélgica	—	6.15	—

BANCO HOLANDES DE LA AMERICA DEL SUR

Sobre Londres	—	48.5/16	48.1/8
„ París	—	5.56	5.55
„ Italia	—	6.26	6.25
„ España	—	5.02	5.01
„ Alemania	—	4.97	4.16
„ Holanda	—	2.21	2.19
„ Países Escandinavos	—	1.49	1.48
„ Norte América	—	105.00	105.10

BANCO FRANCES DEL RIO DE LA PLATA

Sobre Londres	—	48.1/4	48.1/8
„ Francia	—	5.55	5.54
„ España	—	5.01	5.00
„ Estados Unidos	—	104.50	104.90
„ Italia	—	6.24	6.23

La semana comercial

La tranquilidad, casi habitual para los negocios de orden bursátil, tuvo durante la semana que concluye días de activo movimiento para registrarse en las pizarras oficiales de este mercado algunas partidas de importancia en títulos y acciones.

Varias circunstancias concurren a este mayor movimiento: por una parte la demanda de cédulas argentinas de 6 o|o como resultante de un descubierto de los operadores, según así se informó; luego la proximidad de la liquidación mensual que trajo abundancia de negocios en uno u otro sentido, además de las perspectivas para algunos valores que cobrarán en la semana próxima el cupón que vence en la fecha. Para la liquidación de los negocios de Diciembre, el detalle general en sus diversos trámites se inicia favorablemente si se atiende que no se han producido novedades.

—La cuestión fletes sigue siendo un problema palpitante que se procura resolver. La paralización en el comercio de fletes marítimos perjudica enormemente a nuestro comercio exportador. Si bien la situación europea continúa ofreciéndonos perspectivas favorables para la colocación de nuestros productos, el abarrotamiente de los de la cosecha actual con los de la venidera traerá como consecuencia lógica una depresión en los precios. No es difícil sin embargo que esté estado de cosas se resuelva favorablemente, yá que las mismas necesidades de nuestros clientes europeos les obligarán a proveernos de transportes en mayor abundancia que actualmente.

—La semana cerealista ha desmejorado con respecto a la anterior. Las cotizaciones declinaron aquí por reflejo de las de los mercados europeos. Así se ofrecieron de $ 9.00 a $ 9.10 por trigo nuevo barletta, base 80 kg. el hectólitro, puesto en Dársena entrega hasta el 25 de Enero próximo. Pocas fueron las casas operadoras a causa de la firmeza y escasez de fletes. También para este cereal se operó un cambio desfavorable en el mercado de consumo. Los arribos fueron de importancia. No hubo interés sinó para las variedades barleta o pampa que reunieran las bondades exigidas por los molineros. Los precios obtenidos en el Once para los trigos recien llegados acusan diferencias que pueden apreciarse entre 30 y 40 centavos en contra de los obtenidos en la semana pasada por igual mercadería.

Los mercados extranjeros para el maíz estuvieron y quedan firmes y así también nuestra plaza, grme y con una pequeña mejoría, pues la demanda se mantiene activa. Para el consumo las entradas de este cereal fueron menores y ante el mayor interés demostrado por los compradores, los precios tuvieron un alza de 15 centavos para todas las calidades.

Nuestra plaza para el lino estuvo menos firme, pues se notó una baj de 10 centavos. La demande de éste oleaginoso no se ha resentido operando las casas con regular interés sobre todo las que tienen fletes.

Como se ofreciera poca mercadería, particularmente buena y superior, como para nuestra industria, el mercado de consumo estuvo y queda muy sostenido y con precios mucho más elevados que los que paga la exportación.

El arribo en la semana fué de 3.751 bolsas.

No se produjeron alternativas de importancia en el renglón de la avena, por la que hay siempre interés respecto de la nueva.

—Ha sido un poco más activa que la anterior la actual semana para las transacciones de lana.

Entraron a operar dos o tres casas que hacía algún tiempo se hallaban retraídas. El tono general del mercado no se diferencia mayormente: precios sostenidos para todo.

Los compradores se dedicaron con preferencia a cruzas gruesas, supras y medianas, también para las lanas generales. En cambio no se interesaron por cruzas finas, ni finas, grises, obscuras, semilludas e inferiores, para las que la venta exigió grandes esfuerzos. A última hora se operó con actividad en correntinas y entrerrianas. En resumen, las ventas de la lana madre, esta semana fueron de más importancia que en la pasada y con precios sostenidos, sin haber marcado demanda por clase alguna.

En el mercado central de frutos hay actualmente una existencia alrededor de catorce millones de kilos. Como las casas que están operando, carecen de vapores para embarcar, lo que ya tienen enfardado en las barracas, el mercado se halla materialmente abarrotado de mercaderías vendida, lo que ocasiona serios perjuicios.

La industria nacional opera en estos momentos con mayor actividad en pieles lanares de campo y lana entera, contribuyendo a entonar la plaza. Las entradas fueron de importancia, la demanda activa y los precios se afirmaron. Se paga por lotes de lana cruza pareja y limpia hasta $ 1.20 y como precios extremos para los superiores $ 1.22, $ 1.24 y $ 1.25. También la exportación opera con actividad, pero como es de práctica, a precios mucho más bajos que la industria.

No hubo cambio respecto a las pieles lanares peladas, a las de Entre Ríos, Corrientes y Territorios Nacionales; las entradas fueron muy reducidas.

—Se ha vuelto a producir esta semana una nueva baja que estimamos en 30 centavos para los cueros vacunos. En este momento, al parecer, la baja que venía produciéndose desde 15 días atrás, está contenida y todos los compradores operan con relativa actividad. Por pequeños lotes superiores, con exclusión de pesados e inservible, se consiguen hasta $ 15, siendo el precio corriente de 14 a 14.70.

La exportación no operó en cueros salados. La industria sigue comprando algo y seleccionando lotes y pagó como máximo alrededor de 75 centavos. Queda el mercado encalmado y flojo para los cueros becerros y nonatos. No hay cambio en los yeguarizos, que quedan como en semanas anteriores.

BOLSA DE COMERCIO

Unica rueda

Cédula Hipotecaria Argentina, de 6 por ciento, antigua emisión, al costado: 27.000 a 92.90, 40.000 a 93; 53.000 a 92.90; 9000 a 92.80; 19.000 a 92.90; 20.000 a 92.80; 10.000 a 92.90; 125.000 a 93. Total 310.000.
Id para enero 15: 40.000 a $9.60; 30.000 a 89.70; total 70.000.
Id. para enero 31: 20.000 a 89.60; 10.000 a 89.50; total 30.000.
Cédula Hipotecaria Argentina, primera serie. (Nueva emisión) Al contado: 51.000 a 89.80; 43.500 a 89.70; total 94.500.
Deuda de la Prov. de Buenos Aires, 6 por ciento, segunda serie, al contado: 20.000 a 76.50.
Empréstito de conversión de 2 1|2 o|o, serie B, al contado: 16.800 a 31.30.
Puerto Sastre (oro) al contado: 500 a 3.15, 600 a 3.20; total 1100.
Id. para enero 31: 800 a 3.20, 300 a 3.25; total 1100.
Banco El Hogar Argentino, al contado: 25 a 160.
Quebrachales Fusionados: al contado: 100 a 69.
Id. para enero 31: 100 a 71.

PRECIOS DE LIQUIDACION

Para los valores a plazo negociados en el mes que hoy termina se anotaron en las pizarras del mercado de títulos los siguientes precios de liquidación:
Cédula Hipotecaria Argentina 6 por ciento, antigua emisión 93.00.
Id. de la primera serie (nueva emisión), 89.70.
Bonos municipales de pavimentación (semestral), 72.20.
Quebrachales Puerto Sastre (oro) 3.20.
Quebrachales Fusionados, 69.

DEMANDA Y OFERTA DE TITULOS

Hoy se solicitaron en compra en la Bolsa de Comercio, los siguientes papeles:
Nuevo Banco Italiano, Mercado de Abasto Proveedor, Club Mar del Plata, Banco de España y América, Las Palmas del Chaco Austral, Depósitos del Banco Francés, Deuda Interna de Mendoza, La Clara (molinos), Compañía General de Fósforos, Quebrachales fusionados, Banco Popuar Argentino, Letras de Tesorería de la Municipalidad, Bodegas Uriburu, River Plate Quebracho, Quebrachales Paraguayos, Banco Industrial Argentino, Banco Comercial Italiano, Nafta Comodoro Rivadavia, Petróleo Golfo San Jorge, Banco de Buenos Aires.
Se ofrecieron en venta:
River Plate Quebracho, Compañía Sudamericana de Billetes de Banco, Banco Proveedor del Río de la Plata, Banco de Italia, Destilería Germania (preferidas), Banco Español del Río de la Plata, Prince George's Hall, Salinas Hermanos (fábrica de bolsas), Estrella (seguros), La Previsora, La Inmobiliaria, Mercado General de Haciendas, La Edificadora, Banco del Comercio (en liquidación). Certificados 50 y 70 o|o del Banco de la Provincia de Buenos Aires, Compañía Sansinena de Carnes Congeladas, Banco El Hogar Propio, Bodegas y Viñedos Giol, Talleres Metalúrgicos, La Vascongada, Las Palmas del Chaco Austral, Banco Francés, Banco de Buenos Aires, La Bahía Blanca, Banco Basko Asturiano, Quebrachales Paraguayos, Crédito Territorial de La Plata, Compañía General de Minas, Tranvías Eléctricos del Sud, Gath y Chaves, La Edificadora.

MERCADO DE CEREALES A TERMINO DE BUENOS AIRES

Unica rueda

Lino.—Para enero, 100 toneladas a $ 11.68, sobre dársena; para febrero, 100 id a 11.65.

Precios de ajuste

Trigo. — Entrega en enero, a $ 9.10; en febrero a $ 8.90; en maro a $ 9.00.
Maíz. — Entrega en Enero, a $ 4.90; en marzo a $ 4.90; disponible a $ 4.90.
Lino. — Entrega en enero, a $ 11.65; en febrero a $ 11.60; en marzo a $ 11.65; disponible a $ 11.65.
Avena. — Entrega en enero a $ 5.20; en febrero a $ 5.20.

MERCADO DE CEREALES A TERMINO DE ROSARIO

Unica rueda

Maíz. — —Para mayo, 200 toneladas a pesos 4.80.
Lino. — Para Enero, 100 toneladas a $ 11.50; para febrero, 200 id, a $ 11.50, 200 id a 11.55, 100 id a 11.57; para marzo, 200 id a 11.55.

Precios de ajuste

Trigo. — Entrega en Enero, a $ 9.000; en febrero a $ 8.80; en marzo, a $ 8.80.
Maíz. — Entrega en Enero a $ 4.70; en mayo a $ 4.80; disponible a $ 4.65.
Lino. — Entrega en Enero a $ 11.55; en febrero, a $ 11.55; en marzo a $ 11.55.

BOLSA DE CEREALES DE ROSARIO

(Cotizaciones oficiales)

Trigo viejo, 79 kilos	$	s|c.
Trigo viejo, 78 kilos	„	s|c.
Trigo nuevo, 79 kilos, entrega en enero 25	„	s|c.
Trigo nuevo, 78 kilos, entrega en enero 25	„	8.55
Lino nuevo	„	11.45
Lino viejo	„	11.50
Maíz	„	4.60

MERCADO DE VACUNOS LINIERS

Diciembre 31 de 1915.

La plaza se mantiene sostenida para las haciendas de frigorífico vaquillonas novillitos y terneros de buen tamaño y gordura. Para haciendas de consumo los precios continuaron flojos.

La entrada de hoy en este mercado fué de 4129 cabezas, clasificadas en la siguiente forma: novillos 2718, vacas 1068, terneros 216 y 27 bueyes. Porcinos entraron 898.

Los precios corrientes de la mañana fueron los siguientes:

Bueyes para frigorífico desde . . $ 200.— a 210.—
Bueyes para consumo . . . . „ 65.— a 195.—
Novillos mest. esp. consumo . . „ 62.— a 205.—
Novillitos para consumo . . . „ 50.— a 140.—
Vacas para consumo . . . . „ 40.— a 157.—
Vaquillonas para consumo . . „ 45.— a 131.—
Terneros para consumo . . . „ 15.— a 50.—

Para porcinos los precios variaron entre pesos 0.32 1|2 a $ 0.39 el kilo.

Ventas de hoy

Burgo, Lascurain y Etchegaray—
2 novillos flacos, M aantaz...5 RRADO R
3 novillos flacos Matanza . . . . . 90.—
121 vacas cruza gorda, Matanza . . . 82.—
1 novillo flaco Matanza . . . . . 65.—

Arzeno Hnos. Pto. B.—
18 vaquillonas g. y c. gorda 25 de Mayo . 105.—
8 vaquillonas gorda y c. gorda Idem . . 102.—

Almanza Hnos.—
15 novillos g. y c. gorda Suipacha . . 160.—
1 toruno gordo Suipacha . . . . . 125.—

Amoretti Cayetano—
32 vacas g. y c. gorda, Brown . . . 110.—
3 vacas gordas y c. g. Brown . . . 110.—

Benitez y Murre—
1 vaca gorda, Santa Fe . . . . . 130.—
1 vaca g. y c. gorda, anta Fe . . . 115.—
7 vacas cruza gorda, Santa Fe . . . 98.—
2 vacas cruza gorda, Santa Fe . . . 92.—
1 vaca buena carne, anta Fe . . . 80.—
13 vacas flacas, Santa Fe . . . . 67.—
1 vaca flaca, Santa Fe . . . . . 40.—
1 vaquillona c. gorda, Santa Fe . . . 85.—
6 novillos cruza gorda, anta Fe . . . 112.—
4 novillos buena carne, Santa Fe . . . 95.—
15 novillitos g. y c. gorda, Santa Fe . . 110.—
13 novillitos c. gorda anta Fe . . . 98.—

Estrugamou Fernando—
6 vacas gordas Chivilcoy . . . . . 130.—
1 buey g. y c. gorda Chivilcoy . . . 17.—
1 buey m. gordos, Chivilcoy . . . . 200.—
6 novillos gordos, Chivilcoy . . . . 185.—
3 novillos g. y c. gorda, Chivilcoy . . 175.—
2 novillos cruza gorda, Chivilcoy . . . 149.—

Matheu y Cía.—
10 vacas gordas, Cañuelas . . . . 130.—
2 toruños gordos, Cañuelas . . . . 185.—
1 vaquillona g. y c. gorda, Cañuelas . . 100.—
4 vacas gordas y c. gorda, Cañuelas . . 105.—
7 vacas cruza gorda, Cañuelas . . . 87.—
1 ternero regulares, Cañuelas . . . 20.—
1 ternero regular, Cañuelas . . . . 4[illegible].—

Serantes Caime y Cía.—
8 novillo cruza gorda, Santa Fe . . . 110.—

Gullón y Cía. Rodolfo—
3 novillitos gordos y c. gorda Pehuajó . . 105.—
1 vaca cruza gorda Pehuajó . . . . 100.—
14 vacas especiales Pehuajó . . . . 150.—
1 novillito gordo y c. gorda Pehuajó . . 100.—

Dodds y D. D. Ramsay—
3 vaquillonas mestizas gordas C. Tejedor . 131.—
5 vacas gordas y c. gorda idem . . . 123.—
10 novillitos gorda y c. gorda C. Tejedor . 115.—
17 novillitos mest. especiales C. Tejedor . 140.—
1 toruno cruza gorda idem . . . . 122.—

Lartigau A.—
36 vacas cruza gorda Santa Fe . . . 87.—
6 terneros regulares anta Fe . . . 45.—
35 terneros mamones Santa Fe . . . 28.—

Ansagasti Juan—
2 vacas flacas Marcos Paz . . . . 65.—
8 vaquillonas gordas Marcos Paz . . . 120.—
6 vaquillonas gordas y c. gorda idem . . 100.—
1 ternero regular Marcos Paz . . . 50.—
1 ternero regular Marcos Paz . . . 35.—
8 terneros regulares Marcos Paz . . . 33.—
6 terneros regulares Marcos Paz . . . 30.—

Crespo y Rodríguez—
30 novillitos gordos y c. gorda Santa Fe . . 110.—

Goñi e hijos Ignacio—
24 novillitos cruza gorda Entre Ríos . . 116.—
103 novillos g. y c. gorda Entre Ríos . . 120.—
27 vaquillonas cruza gorda La Pampa . . 84.—
26 vacas g. y c. gorda La Pampa . . . 126.—

Lalor Juan—
3 bueyes c. gorda, anta Fe . . . . 117.—
12 bueyes c. gorda, Santa Fe . . . . 117.—
2 bueyes flacos, Santa Fe . . . . 62.—
1 buey buena carne, Santa Fe . . . 95.—
1 buey cruza gorda, Santa Fe . . . 120.—
6 terneros regulares Santa Fe . . . 46.—
2 vaquillonas flacas Santa Fe . . . 45.—
6 vaquillonas flacas Santa Fe . . . 48.50
5 novillos especiales, Córdoba . . . 134.—
3 novillitos g. y c. gorda Córdoba . . 109.—
8 vacas cruza gorda, Córdoba . . . 94.—
6 terneros regulares, Córdoba . . . 25.—
2 terneros buenos, Córdoba . . . . 69.—
2 terneros buenos Córdoba . . . . 56.—
6 novillos gordos, Córdoba . . . . 185.—
2 novillos cruza gorda, Matanza . . . 135.—
2 novillos g. y c. gorda, Matanza . . 151.—
7 vacas gordas, Matanza . . . . . 127.—
4 vacas gordas y c. gorda, Matanza . . 127.—
12 terneros regulares, Matanza . . . 28.—
1 buey cruza gordo, 9 de Julio . . . 133.—
7 terneros gordos 9 de Julio . . . . 79.—
1 novillo c. gorda 9 de Julio . . . . 127.—
3 novillos buena carne 9 de Julio . . . 98.—
2 terneros buenos 9 de Julio 58
7 terneros buenos, 9 de julio 70.70
4 terneros buenos, 9 de julio . . . . 66.—

Devoto y Cía. Tomás—
3 vacas especiales, Suipacha . . . . 148.—
3 vaquillonas flacas, Suipacha . . . 50.—
15 teneros buenos, Córdoba . . . . 70.—
20 terneros buenos, Córdoba . . . . 60.—
2 toruños mest. gordos, Córdoba . . . 200.—
2 torunos gordos, Córdoba . . . . 135.—
2 novillos g. y c. gorda, Córdoba . . 150.—
10 vacas especiales Córdoba . . . . 154.—
10 vacas mest. gordas, Córdoba . . . 145.—
9 bueyes cruza gorda Córdoba . . . 128.—
32 novillos cruza gorda, Córdoba . . . 113.—
18 novillos gordos, 9 de Julio . . . 190.—
24 vacas c. gorda, Santa Fe . . . . 95.—
23 novillos cruza gorda, Santa Fe . . 116.—
9 terneros mamones, Santa Fe . . . 15.—

Peña y Cía., Julio L.—
6 novillos gordos, 25 de mayo . . . 157.—
9 vaquillonas m. gordas, 25 de mayo . 130.—
7 vaquillonas g. y c. gorda, 25 Mayo . 112.—
1 buey g. y c. gorda, Santa Fe . . . 150.—
12 novillitos c. gorda, Santa Fe . . . 109.—
14 novillitos c. gorda, Santa Fe . . . 80.—
10 novillitos flacos, Santa Fe . . . 62.—
5 novillitos flacos, Santa Fe . . . 50.—
9 vaquillonas c. gorda, Santa Fe . . 95.—
5 novillitos flacos, Santa Fe . . . 55.—
4 vaquillonas flacas, Santa Fe . . . 52.—
4 terneros regulares, Santa Fe . . . 25.—

Mihura Hermanos—
18 novillos c. gorda, E. Ríos . . . . 145.—
154 novillos c. gorda Santa Fe . . . 117.—
40 novillos c. gorda, Matanza . . . 102.—
5 novillitos c. gorda, Matanza . . . 88.—

Martínez de Hoz Hermanos—
8 novillitos flacos, E. Ríos . . . . 70.—
9 novillitos flacos, E. Ríos . . . . 60.—
3 novillitos flacos, E. Ríos . . . . 55.—
1 ternero regular, E. Ríos . . . . 45.—
5 terneros regulares, E. Ríos . . . 40.—
2 vacas b. carne, E. Ríos . . . . 80.—

Unzué Alzaga y Cía.—
72 novillos c. gorda, Navarro . . . 130.—
37 novillos g. y c. gorda, Navarro . . 160.—
1 novillo flaco, Navarro . . . . . 85.—
16 novillitos g. y c. gorda, Mercedes . 105.—
4 terneros gordos, Mercedes . . . . 80.—
60 novillos m. gordos, Rojas . . . . 206.—
4 borregos g. y c. gorda, Moreno . . 160.—
6 borregos c. gorda, Moreno . . . . 130.—
1 novillito flaco, Moreno . . . . . 50.—

Luro Hermanos—
6 novillitos g. y c. gorda, Santa Fe . 111.—
6 novillos c. gorda, Santa Fe . . . 120.—
2 novillos c. gorda, Santa Fe . . . 141.—
9 vacas c. gorda, Santa Fe . . . . 91.—
4 terneros mamones, Santa Fe . . . 13.—
3 vacas flacas, Santa Fe 66.50
2 vaquillonas flacas, Santa Fe . . . 57.50
8 vaquillonas flacas, Santa Fe . . . 56.—
12 novillitos b. carne, Santa Fe . . . 73.—
2 torunos flacos, Santa Fe . . . . 78.—
5 novillitos c. gorda, Santa Fe . . . 85.50
1 vaca g. y c. gorda, Santa Fe . . . 115.—
1 toruno flaco, Santa Fe . . . . . 65.—
2 terneros regulares, Santa Fe . . . 31.—
22 novillitos flacos, Santa Fe . . . 57.—
1 vaca flaca, Santa Fe 66.50
1 ternero regular, Santa Fe . . . . 15.—
4 terneros regulares, Santa Fe . . . 46.50
19 vacas flacas, Santa Fe . . . . 58.—
1 vaca flaca, Santa Fe . . . . . 61.—
6 novillitos b. carne, Santa Fe . . . 77.50
15 novillitos c. gorda, Santa Fe . . . 87.—
1 vaca c. gorda, Santa Fe 96.50
6 vacas g. y c. gorda, Madariaga . . 110.50
7 vacas g. y c. gorda, Madariaga . . 110.—
10 vacas g. y c. gorda, Madariaga . . 112.50
10 vacas g. y c. gorda, Madariaga . . 122.—

Lanusse Pedro y Antonio—
4 terneros regulares, Santa Fe . . . 40.—
11 novillitos flacos, Santa Fe . . . 55.—
6 vaquillonas flacas, Santa Fe . . . 50.—
4 vaquillonas flacas, Santa Fe . . . 39.—
1 vaquillona b. carne, Santa Fe . . . 80.—
2 vacas g. y c. gorda, Santa Fe . . . 124.—
5 vaquillonas flacas, Santa Fe . . . 55.50
2 vaquilonas g. y c. gorda, Santa Fe . 102.50
5 terneros regulares, Santa Fe . . . 23.—
3 vacas flacas, Santa Fe 65.50
2 novillos c. gorda, Santa Fe . . . 136.—
6 novillos flacos, Santa Fe . . . . 62.—
5 vacas c. gorda, Santa Fe . . . . 94.—
11 vacas b. carne, Santa Fe 81.50
5 novillos c. gorda, Santa Fe . . . 113.—
4 terneros regulares, Santa Fe . . . 36.—
5 novillos flacos, Santa Fe 58.50
6 vacas b. carne, Santa Fe . . . . 82.—
4 novillitos b. carne, Santa Fe . . . 71.—
12 novillitos flacos, Santa Fe . . . 56.50
8 novillitos flacos, Santa Fe . . . 41.50
3 novillos b. carne, Santa Fe . . . 114.—
1 vaca flaca, Santa Fe . . . . . 65.—
50 novillitos c. gorda, Santa Fe . . . 90.—
50 novillitos c. gorda, Santa Fe . . . 90.—
6 novillitos flacos, E. Ríos . . . . 61.—
16 vaquillonas flacas, Entre Ríos . . . 55.50
8 vaquillonas flacas, E. Ríos . . . 46.50
13 terneros buenos, E. Ríos . . . . 62.—
12 terneros regulares, E. Ríos . . . 42.50
10 terneros regulares, E. Ríos . . . 42.50
2 vaquilonas b. carne, E. Ríos . . . 85.—
6 terneros buenos, E. Ríos . . . . 65.—
6 novillos b. carne, E. Ríos . . . . 115.—
9 novillos b. carne, E. Ríos . . . . 107.—
1 novillo b. carne, E. Ríos . . . . 94.—
7 novillos b. carne, E. Ríos . . . . 107.—
11 vacas g. y c. gorda, E. Ríos . . . 125.50
11 vacas c. gorda, E. Ríos . . . . 102.—
5 novillitos b. carne, E. Ríos . . . 65.—
1 vaca c. gorda, E. Ríos . . . . . 105.—
1 novillo b. carne, E. Ríos 119.50
4 vaquillonas flacas, E. Ríos . . . 59.—
2 terneros buenos Chascomús . . . . 62.—
2 terneros regulares Chascomús . . . 40.—

Salaberry y Bereteche—
1 vaquillona gorda y c. gorda E. Ríos . 102.—
10 vaquillonas buena carne Entre Ríos . 79.—
11 vaquillonas flacas, Entre Ríos . . . 69.—
1 novillito buena carne, Merlo . . . 72.—
12 novillos c. gorda, Merlo . . . . 127.—
11 novillos cruza gorda, Merlo . . . 113.—
3 novillos gordos y c. gorda, Merlo . . 144.—
20 novillos gordos y c. gorda, Merlo . . 160.—
26 novillos gordos, Pehuajó . . . . 150.—
1 novillo g. y c. gorda, Pehuajó . . . 144.—
2 terneros regulares, 9 de Julio . . . 24.—
1 vaquillona buena carne, 9 de Julio . . 87.—
2 vacas gordas y c. gorda, 9 de Julio . . 129.—
3 vaquillona gorda, 9 de Julio . . . 129.—
4 terneros regulares, 9 de Julio . . . 39.—
3 vacas mestizas especiales, Idem . . . 137.—
5 vacas mest. gordas 9 de Julio . . . 109.—
1 vaca cruza gorda 9 de Julio . . . . 98.—
12 novillitos mestizos gordos, Idem . . . 128.—
10 novillitos cruza gorda, Idem . . . 97.—
2 vacas gordas y c. gordas, Idem . . . 129.—
65 novillos idem idem idem . . . . 133.—

FLETES DE LA SEMANA

NOMBRE DEL BUQUE	TOTAL	A Cuenta	FECHA DE EMBARQUE	Cantidad	PUERTO DE EMBARQUE	CARGA	FLETE	DESTINO
Cornigliano	3.100	10 %	20 de Febrero	»	Buenos Aires	Cereales	130 ch.	Mediterráneo
Fairport	5.600	10 %	15 » Marzo	»	S. Lorenzo	»	117 » 6 p.	Reino Unido
Corfú	4.500	10 %	15 »	»	»	»	117 » 6 p.	» »
Trevose	4.500	10 %	10 »	»	»	»	120 »	» »
Trevessa	4.500	10 %	10 »	»	»	»	120 »	» »
Bagdale	4.500	10 %	25 »	»	»	»	120 »	» »
»	.....	.....	.....	.....	»	Opción lino	3 ch. 6 p. extra	» »
Tartary	4.290	10 %	pronto	»	Espacio de Bodega Rosario	Cereales	111 ch.	Liverpool
Timandra	2.500	10 %	Marzo	»	Bs. Aires	Lino	14 $. 50 c.	New York

MERCADO DE LANARES TABLADA

Cierra el mercado en condiciones relativamente favorables para la venta de tropas de buena clase y gordura, cotizándose a precios flojos únicamente los lotes de capones livianos, debido a que son pocas las fábricas que se interesan actualmente por éstas.

La entrada del día fué de 9740 animales, habiéndose vendido durante la mañana 10.395 cabezas, repartidas en esta forma:

La Plata Cold Storage 1550, Las Palmas 1031, Compañía Sansinena 1793, La Blanca 886, Argentino Central 905, Armour 480, y 3750 para los matarifes locales.

Los precios extremos de la mañana fueron los siguientes:

Capones para frigorífico, desde	$ 11.—	a 15.50
Capones para matadero	" 15.80	a 16.60
Ovejas para matadero	" 9.—	a 18.50
Borregos para matadero	" —	a 8.60
Borregos para frigorífico	" 10.60	a 11.20
Ccorderos para frigorífico	" 8.50	a 9.80
Corderos para matadero	" 5.00	a 7.70
Corderos pelados para matadero	" 2.30	a 6.70
Cerderos pelados para frigorífico	" 9.H	a 9.60
Capones para invernada	—	a 10.—

VENTAS

Ardohain Miguel—

163 capones Frigorífico, Doblas	11.—
10 capones Matadero, Doblas	10.—

Accame y Bellini—

90 ovejas Matadero, Madero	18.50
20 ovejas Matadero, Madero	13.80
24 corderos Matadero, Madero	7.20
80 borregos Matadero, Constanzo	8.60

Arancet y Cía. Pedro—

93 corderos Matadero, Lonquimay	7.70
85 corderos Frigorífico, ídem	9.80
40 corderos Frigorífico ídem	8.50

Coop. de Hacendados—

93 capones Matadero lavarría	16.60
188 capones Frigorífico Madariaga	15.30
210 corderos Matadero Segurola	9.30

Arzeno y Hno. Fortunato B.—

199 capones Matadero, Iturregui	15.80
100 capones Matadero, Hinojo	15.70
99 borregos Frigorífico, Hinojo	10.—
150 borregos Matadero, Pointale	7.40

De los Santos y Cía. José C.—

48 capones Frigorífico Olavarría	14.70
15 corderos Frigorífico Olavarría	9.80
39 corderos Matadero, Olavarría	7.40

Goñi e hijos Ignacio—

279 corderos Frigorífico Muñoz	9.60
395 corderos Frigorífico Muñoz	9.30
36 ovejas Matadero, Pellegrini	12.—

Bayona Juan—

88 capones Matadero, Azul	16.30
12 ovejas Matadero, Azul	14.80

Crotto Hnos.—

200 capones Frigorífico Emma	14.50
12 corderos Frigorífico, Pehuajó	9.50
60 corderos Matadero Pehuajó	5.90
107 corderos Matadero, Pehuajó	5.90

Cucullo Felipe L.—

12 capones Frigorífico Colón	14.—
31 corderos Frigorífico Colón	10.20
11 ovejas Matadero Colón	13.50

Etcheverry y Cía. José—

50 capones Matadero, Cooper	16.30
49 capones Frigorífico Cooper	15.50

Estrugamou Fernando—

259 capones Matadero Los Angeles	16.40

Bunge y Born—

60 ovejas Matadero, Cimba	14.70
110 ovejas Matadero ídem	12.80
65 ovejas Matadero ídem	10.50

Gioja y Etchart—

24 capones Frigorífico Rojas	12.50
90 ovejas Matadero, La Naranja	11.50
132 corderos matadero, La Naranja	7.10

Beazley Manuel y Rodolfo—

324 capones Matadero, Madariaga	15.60
250 capoles Frigorífico Madariaga	14.80
299 ovejas Matadero, Madariaga	13.—
219 ovejas Matadero, Madariaga	12.50

Lalor Juan—

60 capones Frigorífico Matanza	14.50
32 ovejas Matadero Suipacha	15.50
18 ovejas Matadero Suipacha	15.50
12 ovejas Matadero, Suipacha	13.30
70 capones Frigorífico 3 Sargentos	14.50
90 corderos Frigorífico 3 Sargentos	10.20

Lanusse Pedro y Antonio—

916 capones Frigorífico Echague	11.—
200 ovejas Matadero Echague	10.30
158 ovejas Matadero, Zazo	9.30
25 corderos Matadero, ídem	7.80
37 corderos Matadero, ídem	6.60
46 corderos Frigorífico Echague	9.—
18 corderos Matadero Echague	5.—
13 borregos Frigorífico, Echague	11.20
62 ovejas Matadero, Echague	13.—
100 corderos Frigorífico Recalde	8.50
43 corderos Matadero, Recalde	7.40

Calvo Nicolás A.—

206 corderos Matadero, Madariaga	7.—
16 ovejas Matadero, Madariaga	14.20
63 ovejas Matadero, Madariaga	12.50

Devoto y Cía. Tomás—

50 cooderos Matadero, Vázquez	8.80
158 corderos Matadero, Vázquez	8.80
38 ovejas Matadero, Pellegrini	17.—
10 ovejas Matadero, Pellegrini	14.50
73 capones Frigorífico, Pellegrini	15.—
115 corderos Matadero, Pehuajó	5.60
10 corderos Matadero, Pehuajó	4.—
85 capones Frigorífico Pehuajó	13.30

Mibura e hijo—

29 capones Frigorífico Entre Ríos	11.—
38 capoles Frigorífico Entre Ríos	10.—
65 corderos Matadero, Entre Ríos	6.—
30 ovejas Matadero, Entre Ríos	9.—

Mantel y Cía.—

71 corderos Frigorífico, Magdala	9.—
39 ovejas Matadero, Magdala	11.—
16 corderos Matadero Magdala	6.50

Paz Adolfo F.—

100 capones Matadero, Mapis	15.80

Patrón Fernando L.—

201 capones Frigorífico Chascomús	14.80

Parera Martí Manuel—

195 corderos Matadero, Parich	6.70
99 corderos Frigorífico, Parich	8.50

Salaberry y Bercetche—

40 capones Matadero, S. Enrique	16.40
160 capones Frigorífico S. Enrique	15.—
20 corderos Matadero, S. Enrique	5.80
20 corderos Matadero, S. Enrique	7.50
208 capones Frigorífico, Madariaga	14.60
41 capones Matadero, La Naranja	16.50
20 corderos Frigorífico, La Naranja	10.—
45 corderos Matadero, La Naranja	7.70

Sansot Beltrán—

70 capones Matadero, Monzalvo	16.50
223 capones Frigorífico Monzalvo	15.—
35 capones Frigorífico Monzalvo	13.—
70 capones Frigorífico Muñoz	15.50
30 capones Frigorífico Muñoz	15.50
81 capones Frigorífico Muñoz	15.—
36 ovejas Matadero, Hinojo	17.—
40 ovejas Matadero, Hinojo	16.—
13 ovejas Matadero, Hinojo	14.—
26 corderos Matadero, Hinojo	7.80

Bellocq e Hita—

39 ovejas Matadero, Larramendi	17.50
29 ovejas Matadero, Larramendi	15.—
309 corderos Frigorífico Larramendi	10.60

Urtasun e hijos Martín—

280 capones Frigorífico San Bernardo	14.80

BOLSA DE CEREALES

Diciembre 31 de 1915.

Entradas de hoy en el Once:

Trigo, 12.727 bolsas; maíz, 3627., lino, 440 id. avena, 6542 id. Roye Grass 335 id., harina 350 id., pasto fardos grandes, 175 y 324 chicos.

J. Brian. — Maíz, 6117 bolsas; avena 4854; trigo. 1200; y lino 3117.

Sola. — Trigo, 1438 bolsas; maíz, 616; avena, 1424; harina, 1100.

Pacífico. — Trigo, 500 bolsas.

Puerto. — Maíz, 760 bolsas; lino, 6334.

Retiro. — Papas, 5349 bolsas.

Buenos Aires. — Trigo, 2280 bolsas; maíz, 474; patatas, 387; y pasto, 155 fardos grandes.

Riachuelo. — Trigo, 997; lino, 1605; maíz, 7611 bolsas.

Diciembre 31 de 1915.

Ventas efectuadas hoy en la Bolsa de Cereales.

Trigo barletta. — 165 bolsas, Once, nueva, $ 9.50; 510 id. id. 9.40; 200 id. id., 9.00; 2500 id. Dto. Dna. id. 8.30.

Trigo ruso. — 610 bolsas, Once, $ 9.00; 610 Sola, id. 8.70; 1450 id. viejo, 8.70; 296 id. id. 8.60.

Trigo tucelas. — 121 bolsas, Once, nuevo, pesos 8.60.

Trigo Francés. — 400 bolsas, Buenos Aires, nuevo, $ 9.00; 200 id. Once, id. 9.00.

Trigo varias clases. — 500 bolsas, Once, nuevo, $ 9.30; 600 id. id. 9.0; 300 id. id. 9.00; 180 id. id. 8.60; 350 id. id. 8.50; 100 id. Sola, id. 8.50; 196 id. Once, id. 8.30; 133 id. id. 8.20; 3498 id viejo, 8.07 1|2; 1002 id. nuevo, 7.30; 400 id. id. viejo, 7.20.

Maíz amarillo. — 350 bolsas, Once, $ 5.10; 363 id. id. 5; 120 id. id. 4.95; 700 id. id. 4.90; 190 id. Sola, 4.90; 210 id. id. 4.35; 150 id. id. 4.75; 290 id. id. 4.75.

Avena. — 130 bolsas Sola, $ 6.00; 200 id. Once, 5; 180 id. id. 5; 240 id. id. 5; 130 id. id. 5; 175 id. Sola, 4.80; 240 id. Once, 4.80; 300 id. id. 4.70; 198 id. id. 4.60; 395 id. id. 4.30; 1450 id. id. 4.25; 210 id. id 4.40; 540 .id .id 4.00

Triguillo. — 134 bolsas, Sola, 5.60.

Cebada. — 105 bolsas, Sola, 5.00.

MERCADO DE AVES

Han entrado hoy en este mercado 894 pichoneras cargadas con aves varias y 947 cajones huevos.

Con precios sostenidos, y con poco interés en el consumo se operó hoy en este mercado.

Ventas al por mayor:

Gallinas especiales de $ 3.10 a 3.50 la yunta; id. regulares de 2.00 a 2.90 id.; Pollos especiales de 2.00 a 2.79 id.; id. regulares de 1.20 a 1.80 id.; id. chicos de 1.10 a 1.30 id.; Pavos de cerda de 8.80 a 10.50 id.; Pavitas según clase de 3.00 a 4.60 id.; Patos criollos de 1.80 a 2.30 id.; id. marruecos de 1.20 a 1.50 id.; Gansos de 2.60 a 3.30 id.; Pichones de paloma de 0.39; Conejos viejos de 1.40 a 1.90 id.; Huevos la docena, 0.49 a 0.50.

Estos precios son con impuestos municipales.

MERCADO DE PASTO

Estación Caballito

Han entrado hoy a este mercado 324 fardos grandes de pasto y 175 fardos chicos.

Precio de venta:

J. A. Botte—

35 fardos alfalfa grandes	40.—
40 fardos alfalfa grandes	40.—

Estación Buenos Aires

Raggio—

35 fardos alfalfa grandes	37.—
31 fardos alfalfa grandes	35.—
58 fardos alfalfa grandes	33.—

De Lellis y Fages Hnos.—

250 fardos alfalfa chicos	32.—

MERCADO DE PATATAS

Han entrado a la Estación Retiro 5019 bolsas patatas y en Buenos Aires 327.

Precios de venta:

Patata en el Retiro, se pagó de 0.65 a 0.80 los 10 kilos.

Total de las entradas:

Trigo, 19.498 bolsas; maíz, 19.125; lino, 11.496; avena, 13.228.

MERCADO CENTRAL DE FRUTOS

MOVIMIENTO del 30 Diciembre 1915.	ENTRADA 1915	ENTRADA 1914	SALIDA 1915	SALIDA 1914
Lana kilos	333.229	728.146	440.791	301.559
» recibida desde el 1.º de Julio	45.902.742	49.798.309		
Lanares, Atados	1.590	1.284	1.195	958
Vacunos, Cueros	2.298	1.527	2.895	1.972
Yeguarizos »	461	341	453	222
Cerda, Bultos	47	100	20	7
Plumas »	11	3	4	10
Grasa, sebo, aceite, bts.	15	14	19	66
Varios »	18	13	3	21
Maíz, bolsas	—	—	—	1.218
Trigo »	—	79	1.542	1.500
Otros cereales »	—	—	—	1.500
Entrada total de cereales	286.606	191.125		
Existencia				
Lana, kilos	14.476.110	15.612.787		
Cereales, bolsas	18.709	39.213		
Productos varios, kilos				
Entrada	185.100	566.870		
» total desde el 1.º de Julio	33.655.290	18.719.220		

Wagones descargados hoy, 114

Carros » » 12

El Mercado está habilitado para el recibo de lanas

REMATES DE ESTA NOCHE Y MAÑANA

Judiciales. — Inmuebles

Finca en Junín 1057. Base, $ 64.200. Mañana, a las 4.30 p. m. — Lauro A. Sano.

Inmuebles. — Particulares

Casa en Rosetti 1355, Belgrano. Base, $ 6.500. Mañana, a las 5 p. m.

—Casa en Cuba 2566, Belgrano. Base, $ 12.000. Mañana, a las 5.30 p. m. — V. Santa María Lda.

Haciendas

750 vacunos, 150 lanares y 150 yeguarizos en Saladillo. Mañana, a las 10 a. m. — Rivero y Viale.

—300 vacunos en San Miguel. Mañana, a las 2 p. m. — Posse y Vázquez.

Muebles

Antigüedades y otros. Hoy, a las 8.30 p. m. — S. Socolovskq.

—Juego dormitorio, biblioteca, guardarropa, etc. Hoy, a las 8.30 p. m. — A. Calcagno.

Artículos generales

Almacén, ferretería y artículos rurales. Mañana, a las 2 p. m. — J. J. Gowland.

REMATES DEL DOMINGO 2-1 16

Judiciales.—Inmuebles

Casa en Lambaré 868. Base, $ 13.467.50, a las 3 p. m.—Agustín M. Noailles.

—Casa en San Carlos 4165. Base, 15.000 pesos, a las 4 p. m.

—Casa en Saavedra. Base, $ 2.000, a las 5 p. m.

—Terreno en Flores. Base, L 6.000, a las 3 p. m.—Peralta Martínez y Serna.

—Casa en Gaona 29-33. Base, $ 21.539, a las 5 p. m.—Mario Seeber.

—Terreno en Liniers. Base, $ 3.000, a las 4.30 p. m.—Félix Storni.

—Casa en Dorrego 1476-78. Base, 9.389.84 pesos, a las 2 p. m.—Warley y Peñeyro.

—Propiedad en Avelino Díaz 2039. Sin base, a las 5 p. m.—M. Ardaiz y Cía.

—Casa en Guatemala 5934. Base, 8.230.40 pesos, a las 5 p. m.—F. Astoul Bonorino.

—Casa en Cochabamba 3498. Base, pesos 3.221.38, a las 4 p. m.—Ayerza, Culien y Seoane.

—Casa en Costa Rica 4168-70. Base, pesos 40.267.68, a las 6 p. m.—J. Bacigalupi.

—Propiedad en Patricios 1102-10. Base, $ 25.340.08, a las 5 p. m.—R. Bollini y Compañía.

—Casa en Ensenada 340. Base, $ 10.000, a las 2 p. m.—A. Calvete.

—Casa de negocio en Belgrano. Base, pesos 12.000, a las 4.30 p. m.—El mismo.

—Casa en Cabildo 3610. Base, $ 8.000, a las 3.30 p. m.—El mismo.

—Casa en Guanacache 4496. Base, pesos 4.110, a las 3 p. m.—J. Conti y Cía.

—Casa en Alvarez Thomas 878. Base, pesos 17.842, a las 3 p. m.—C. A. Figueroa.

—Casa en Flores. Base, $ 18.000, a las 3 p. m.—C. A. Galli.

—Terrenos y casita en Vélez Sársfield, 400.15 metros cuadrados. Base, 2 pesos cada uno. Base de la casita, $ 2.600, a las 5 de la tarde.—Jiménez, Z. Panelo y Cía.

—Casas en Rivadavia 2588-90-94-96-2600. Base, $ 110.370, a las 4.30 p. m.—Carlos A. Grané.

—Casa en Acevedo 3041. Base, $ 12.000, a las 4.30 p. m.—Leopoldo Lapeyrusse.

—Terreno en Flores. Base, $ 1.325, a las 5.30 p. m.—El mismo.

—Casa en Morón. Base, $ 15.098, a las 5 de la tarde.—Peralta Martínez y Serna.

Inmuebles.—Particulares

Casa en Pavón 3232-36. Base, $ 17.950, a las 4 p. m.—F. Rayneli e hijo.

—Casa en Avenida La Plata 1729. Base, $ 9.750, a las 5 p. m.—El mismo.

—Casa para negocio en Sapaleri 2365-67. Base, $ 2.000, a las 4 p. m.—

—Casa en Palermo. Base, $ 3.000, a las 4.30.

—Casa en Güemes 3475. Base, $ 8.000, a las 5 p. m.—C. A. Figueroa.

—Terreno en Flores. Sin base, a las 5.30 de la tarde.—Francisco Abalo.

—Casa en Senillosa 1534. Base, $ 85.000.

—Casa en Senillosa 1489. Base, $ 7.500.

—Casa en Matheu 1374. Base, $ 12.700. A las 4 p. m.—Francisco Romano.

—Casa en Ramos Mejía 729. Base, pesos 9.000, a las 4 p. m.— Ortiz y Tornadijo.

ARTICULOS GENERALES

Judiciales del domingo 2-1-16

Existencias y útiles del biógrafo Radium núm. 6, a las 10 a. m.—J. Bacigaluppi.

—Mercaderías varias, a las 2 p. m.—Arnaldo R. Sismau.

—Carros, chatas, guarniciones, etc, a las 2 p. m.—Grippo y Bollon.

Haciendas.—El domingo 2 1-16

Vacunos y lanares en Marcos Paz, a la 1 de la tarde.—M. Bastanchuri.

—Vacunos y lanares en Navarro, a las 12 m.—P. S. Cuelli.

—Caballerías de pura raza, a las 2 p. m.—Grippo y Bollon.

—Vacunos en Monte, a las 12 m.—Croharé y Cía.

—980 vacunos y 160 lanares, en Mercedes. —B. M. Calderón.

Haciesdas.—Domisgo 2-1-16

820 vacunos en Las Flores, a las 2 p. m. —Raimundo Alanis.

—650 vacunos y 100 caballerías en 25 de Mayo, a la 1.30 p. m.—L. Arrieu.

ASAMBLEAS DEL DOMINGO

La sociedad italiana de socorros mutuos Patria y Laboro, convoca a sus asociados para la asamblea general ordinaria que tendrá lugar en Chile 1567, el domingo 2, a las 9 de la noche.

ADUANA

EXPORTACION DE PRODUCTOS DEL PAIS

Se han exportado ayer por el puerto de la capital los siguientes productos:

Para Amsterdam: 3279 bolsas lino con kilos 143.331; 15.420 bolsas maíz con 1.053.608 id; 5.105.000 kilos de maíz a granel; 1.030.000 kilos de avena a granel; 1546 bolsas nabo con 80.000 kilos; 850.000 kilos de cebada a granel; 50 cascos de sebo con 10.036 kilos; 120 cascos tripas saladas con 36.270 id; 130 cascos sebo con 27.143 id; 24.465 bolsas afrechillo, con 1.010.000 id; 595 fardos lana, con 260.969 id.

Para Rotterdam: 20.832 bolsas maíz con 1.285.589 kilos.

Para Génova: 270 bolsas maíz, con 17.956 kilos; 994.110 kilos de maíz a granel; 50 fardos lana con 22.910 kilos; 250 cueros vacunos secos, con 2.994 id; 1 fardo cuero id con 358 id; 352 farlos lana, con 153.487 id; 5 bolsas aserrín, con 3.650 id; 30.670 kilos de acero viejo.

Para Nueva York: 6.693 bolsas afrechillo, con 298.000 kilos; 6.848 bolsas semitrin, con 273.920 id; 650 bolsas nabo, con 24.928 id; 2.040 bolsas lino, con 100.000 id; 1.085 fardos lana, con 461.692 id; 2242 bolsas extracto de quebracho, con 112.100 kilos.

Para Antonina: 200 bolsas maíz, con 15.000 kilos.

Para Dinamarca: 6.728 bolsas afrecho, con 292.046 kilos; 4.008 bolsas lino, con 229.994 kilos.

Para Santos: 2.700 bolsas trigo, con 175.000 kilos; 1.000 fardos pasto, con 50.000 id; 25 bolsas alpiste, con 1500 id.

Para Liverpool: 8.470 bolsas maíz con kilos 528.000.

Para Londres: 5.668 bolsas maíz con 331.820 kilos; 502.000 kilos de avena a granel; 25 fardos cueros nutria, con 167.000 id; 3.896 bolsas afrechillo, con 167.000 id; 3.896 cajones manteca, con 169.800 id; 1.214.750 kilos de avena a granel; 2.959 bolsas avena, con 172.000 kilos; 3.199 fardos pasto, con 111.000 kilos.

Para Boston: 49 fardos lana con 17.320 kilos; 4.350 cueros potros secos, con 33.1000 id.

Para San Vicente: 63 mulas en pie, 529 caballos en pie.

Para Copenhague: 8.000 bolsas maíz, con 488.000 kilos; 183 fardos lana con 34.200 kilos

Para Marsella: 10.882 bolsas maíz, con 710.700 kilos.

Para El Havre: 54.498 bolsas maíz, con kilos 3.627.795; 4.603 bolsas lino, con 253.000 kilos; 250 fardos suelas, con 23.273 id; 6 cascos tripas saladas, con 1.711 kilos; 38 fardos cueros cabritos, con 15.964 id; 100 fardos lana, con 44.595 id; 380 tanques alcohol, con 299.646 litros; 853 cascos sebo, con 224.746 kilos.

Para Paysandú: 140 bolsas papas con 8.750 kilos.

Para Mercedes (R. O.): 8.000 paquetes quebracho con 20.000 kilos.

Para Salto: 1.050 bolsas harina, con 94.500 kilos.

Para Montevideo: 282 bultos frutos con 2000 kilos; 150 bolsas harina, con 10.500 kilos; 308 bultos madera, con 10.472 kilos; 100 bolsas mezcla de goma, con 7.000 kilos; 5 caballos en pie.

Para Fray Bentos: 10 carneros en pie.

MARITIMAS

VAPORES ESPERADOS

Vapor inglés Thessaly, de Rosario en el dique 2, a cargar; entró a las 7 a. m.

—Vapor inglés Neuquen, de Newport en la Boca F. C. S., con carbón.

—Vapor inglés Paraná, de Montevideo en el dock sur, con carga general; entró a las 9 de la mañana.

—Vapor francés Flandre, de Burdeos en la dársena norte, con pasajeros y carga general; entró a las 10 a m.

—Vapor inglés Steelville, de la rada en el dique 3, en lastre; entró a las 9.30 a. m.

VAPORES A SALIR

Vapor inglés Lecd. City", del dique 2 para San Vicente, con frutos; salió a las 6 a. m.

—Vapor inglés Hortensius, del dique 2 para El Havre, con frutos.

—Vapor inglés Kelvinhead, del dique 1 para Havre, con frutos.

—Fragata noruega Concordia, de Barracas para la rada con frutos.

VAPORES DE LOS RIOS

Salen: Lisboa, a las 7 p. m; Ciudad de Montevideo, a las 10 p. m.; Ro Uruguay, a las 10.15 p. m., para Montevideo.

LINEA DE LA COSTA SUR

Vapor nacional Brasil, salió esta mañana de la Boca para San Antonio, con carga.

—Vapor nacional Madrid, saldrá hoy de la dársena sur para Bahía Blanca y Puerto Madryn, con pasajeros y carga.

—Vapor nacional Presidente Quintana, saldrá el 12 de enero para Calete Olivo y escalas.

—Vapor nacional Atlántico, de ésta para Punta Arenas, llegó ayer a San Julián.

VAPORES EN VIAJE

Vapor holandés Geiria, de ésta para Amsterdam, salió el 29 de Río de Janeiro

Vapor italiano Tomasso di Savoia, de Génova para ésta, salió ayer a las 5 p. m. de Santos.

—Vapores franceses Provence y Liger, de Marsella y Burdeos respectivamente, para ésta, salieron ayer de Santos.

—Vapor holandés Hollandia, de Amsterdam para ésta, salió el 29 de Río de Janeiro.

TOMASO DI SAVOIA

La agencia del Lloyd Sabaudo nos avisa que el vapor Tomaso di Savoia, en viaje de Génova a Buenos Aires, salió de Santos directamente para ésta, ayer 30 a las 5 p. m.

Trae, además de pasajeros, correspondencia y carga general.

Movimiento de buques de ultramar habido en el puerto de la capital, desde las 8 a. m. de ayer hasta las 8 a m. de hoy.

Entradas: vapor inglés Thessaly.

Salidas: vapor inglés Leed City, id italiano Isaltá, id francés Pampa.

GIROS

Nekelyn, dársena sur, parte este, a descargar.

P. Quintana, dársena sur, parte oeste, a cargar.

Sagitta, Boca, vuelta de Rocha, a cargar.

Cavour, dique 2, elevadores, a cargar.

Paraná, dock sur, a cargar.

Highland Glen, dársena sur, a cargar.

S. R. Jones, dique 1, sección 2a., a cargar.

PRACTICOS DE TURNO PARA LOS VAPORES DE SALIDA

Del puerto: 16 José Sandey, 17 Tomás Cespi, 18 Pascual Culotta, 19 Juan Balestra, 20 Santos Fianacca, 21 Santiago Giglio, 22 Pedro Viscovich.

Del Río de la Plata: 7 P. Gallarza, 8 P. Hourquebie, 8 C. Falongas, 11 A. Bacigalupo, 12 M. Bahara.

Del Río Paraná: 7 J. Corradi, 8 P. Rusca, 9 P. Maggio, 10 S. Sasumilla.

Del río Uruguay: 1 C. Gatto, 2 L. Picchi.

VAPORES CORREOS

A salir: vapor español Infanta Isabel de Borbón, saldrá de la dársena norte el 2 de enero con correspondencia para los siguientes países; Austrialia, Nueva Zelandia, Sud Africa, Canarias, Suiza, Italia, Bélgica, Francia, Gran Bretaña, Grecia, Egipto, España y Portugal, con alcance en el puerto hasta las 8 de la mañana.

A llegar: vapor italiano Tomaso di Savoia, llegará el domingo por la mañana con correspondencia de Italia, España, Grecia, Serbia, Montenegro y Suiza.

Pasajeros de cámara salidos anoche con el vapor Ciudad de Buenos Aires para Montevideo:

Lola Andrea, Anita Andrea, Jaime Viera, señora de Viera, Hermann Ditzell, Emma Ditzell, Carice Ditzell, José Cuges, señora de Cuges, Delia Rose, Angelina Rose, Celina Rose, Diego Reyes, señora de Reyes, Juan Capital, señora de Capital, menor de Capital, Juan R. Rollero, Horacio C. Pereyra, Santiago V. Pereda, Alfredo Cluedi, Juan M. Murray, señora de Murray, Jhon Writgh, Roberto D. Murray, Fanny Escorbi, señora de Cluedi, Ana M. Cluedi, Alfredo Cluedi, dos menores Cluedi, Flora Vázzquez, Ildefonso Díez, Victoria de Díez, Manuel M. Díez, menor de Díez, Teodoro Bernard, señora de Bernard, Jorge Rodríguez, señora de Rodríguez.

MANIFIESTOS

El vapor italiano "Salvatore", llegado procedente de Génova, trae para esta plaza, entre otra, la siguiente carga:

E. R., 729 sacos azufre a la orden; C. P. C., 1.662 sacos azufre a la orden; J. M. C., 400 sacos azufre a la orden; B. H., 800 cajones azufre a la orden; B. H., 459 sacos azufre a la orden; A. C. C., 150 cajones aceite a la orden; A. C., 50 cajones aceite a la orden; B. M. A., 50 cajones aceite para B. Macchiavelo y Cía.; U. P. E., 50 cajones aceite para el mismo; F. B., 3.000 cajones Fernett Branca para Hofer y Cía.; L. P. C., 50 cajones salsa tomate a la oren; D. H., 95 cajones yerbas medicinales a la orden; L. C., 6 cajones yerbas medicinales a la orden; L. R. H., 74 cajones hilo de algodón, para L. Riccardi y Cía.; S. B., 19 fardos esponjas para C. Maternal; Rotulado 110 cajones agua mineral a la orden; P. C., 211 bultos cubiertas para automóviles para Pirelli y Cía.; G. C., 476 cajones aceite para Gath y Chaves; v m., 8 cajones tejidos para A. Sarssoli; v m., 16 cajones tejidos algodón para Petit y Piria; S. 200 cajones serpentinas para E. Fernández y Cía.; J. R. H., 32 fardos tejidos algodón para J. Roccatagliatta y Cía.; J. J. D., 34 cajones máquinas para J. y J. Drysdale; Rotulado 200 cajones vermouth para C. F. Jannello; L. 28 cajones tejidos algodón para Villamil B. y Cía.; J. P., 100 cajones comestibles para J. Peretti y Cía.; F. A., 100 medias bordalesas vino para Ameris Hnos.; A. H., 100 cajones aceite para el mismo; C. I. A. E. 23 cascos lámparas eléctricas para la Compañía Italo Argentina de Electricidad; v m., 20 cajones papel para S. Ponzinilero y Cía.; v m., 17 cajones papel para B. Rezzano y Dominis; O. D. H., 1.154 bultos mármol a la orden; v m., 62 bultos papel a la orden; O. M., 45 cajones sifones para A. Furst; A. T. C., 58 cajones pábilo para A. Tarelli y Cía.; P. H. G., 51 cajones mármoles simples a la orden; I. T. C., 1.999 cajones vermouth para Importadores Productos Cinzano; S. A. M. I., 51 cajones máquinas para Fischi y Cía.; V. H., 209 cajones tejidos algodón para Valsecchi Hnos.; Rotulado Adolfo Corsi, 670 bultos bultos mármol a la orden; v m. 136 cajones tejidos algodón para A. Roccatagliatta y Cía.; Rotulado 1.300 barricas cemento para E. Pianello; D. R., 200 barricas cemento para D. Refutto; T., 51 cascos ácidos para Bosco V. y Marzoni; M. B., 11 cajones conductores eléctricos a la orden; C. A. N., 82 cajones libros impresos y música para C. y A. Mauccí; M. R., 155 cajones hilo algodón para M. Roesli Lda.; A. H., 30 cajones pescado salado y 15 cajones atún para Ameris Hnos.; C. D., 51 cajones hilo de algodón para Dell Acqua; E. I. E. O., 252 cajones tejidos algodón, 17 cajones colchas algodón, 4 cajones tejidos lana y 2 cajones tejidos lana y algodón para E. E. Oesthy; S. I. A., 147 cajones y fardos mercaderías para Sociedad Italo Americana; v m., 114 cajones tejidos algodón para D. Costaguta y Cía.; F. T., 100 medias bordalesas vino para Hijos de Tosi; C. G. F., 14 cajones hilo algodón para Compañía General de Fósforos; M. M., 260 cajones azufre para M. Montemayor y Cía.; A. G., 110 cajones aceite a la orden.

AVISOS VARIOS

CASA VACCARO

La Casa de Cambio más acreditada de la República

LOTERÍA NACIONAL

Comisiones en General

AVENIDA DE MAYO 646

BUENOS AIRES

Dirección Patentes de Invención y Marcas de Fábrica, de Comercio y de Agricultura

Marcas solicitadas el 29 de diciembre de 1915

Actas Nos. 51.005 y 51.006. — Juan Felipe. — Diversas para limpieza, lavado, etc., de la clase 14.

Actas Nos. 51.077 a 51.014. — Mauricio Sido y Cía. — Diversos artículos de las clases 1 a 5, 9, 10 y 12.

Actas Nos. 51.015 y 51.016. — Trinks Hnos. — Yerba mate de la clase 22.

Acta No. 51.017. — Rex Typervriter Company. — Maquinaria de imprimir, etc., de la clase 15.

Actas Nos. 51.018 y 51.019. — Unanue y Cía. — Alimenticios y bebidas de las clases 22 y 23.

Actas Nos. 51.020 y 51.021. — José Martínez Vázquez. — Velas y bujías de la clase 3.

Acta No. 51.022. — José Martínez Vázquez. — Jabones y otros para la limpieza, clase 14.

Acta No. 51.023. — Pérez y Marcone Hnos. — Cueros, pieles, talabartería, etc., de la clase 19.

Acta No. 50.418 (modificada). — Carlos Parodi. — Dulces, clase 22

Actas Nos. 51.024 a 51.047. — Tomás Drysdale y Cía. — Los diversos artículos comprendidos en las clases 1 a 24.

Actas Nos. 51.048 a 51.051. — José Portabales. — Tabacos, cigarros, cigarrillos, etc., de la clase 21.

Actas Nos. 51.051, 51.052 y 51.053. — Ardath Tobacco Company. — Tabacos y demás de cigarrería, clase 21.

Acta No. 51.055. — Angel Estrada y Cía. — Imprenta, librería, papelería, etc., de la clase 15.

Acta No. 51.056. — M. y R. Rodríguez y Cía. — Jabones de la clase 14.

Acta No. 51.057. — José Estaper. — Cigarrería de la clase 21.

Acta No. 51.058. — Dco. Ubrich. — Medicinales, etc., clase 2.

Acta No. 51.059. — Greenlees Brothers — Whisky, clase 23.

Acta No. 51.060. — Pablo Merli. — Mueblería, etc., clase 18.

Actas Nos 51.061 y 5.062. — Juan Felipe. — Substancias vegetales, animales y minerales, etc. de la clase 3.

OBLIGADO y Cía.

AGENTES DE PATENTES Y MARCAS — B. MITRE 343

ADOLFO BULLRICH & CIA.

Sucursales y remates-ferias de haciendas periódicos en Bahía Blanca, Azul, Chacosmús, 30 de Agosto, Necochea, Coronel Suárez, Utracán, Quequén y De Bary.

8500 vacunos Durham en Trenque Lauquen.—

Haciendas de alta mestización y en muy buen estado, incluso 2000 novillos de 2 años mochos, y el resto vacas servidas y vaquillonas, en su mayor parte origen de La Fortuna y La Colina, en el establecimiento "San Ricardo", distante dos leguas de Trenque Lauquen, F. C. O., por orden y cuenta del señor Enrique Santamarina, por tener que desocupar el campo.

El **domingo 16 de enero** a las 12 m. en el mismo establecimiento, con las haciendas a la vista y debidamente clasificadas en lotes.

Oportunamente detalles completos.

Comisión a cargo de los compradores. — Adolfo Bullrich y Cía.

9000 NOVILLOS Y VACAS EN ANDANT—

Haciendas de muy buena mestización Durham y en muy buen estado, incluso 5500 novillos de 1 1|2 a 3 años, casi en su totalidad mochos y el resto vacas y vaquillonas con y sin cría y servidas, de los cuales 6000 cabezas sola marca del vendedor, en el establecimiento "San Jorge", partido de Caseros, sobre las estaciones Andant del F. C. Midland, Luro del Rosario a Pto. Belgrano y La Larga, del F. C. del Sur, por orden y cuenta del señor Adolfo G. Luro.

El **viernes 21 de enero**, a las 12 m., en el mismo establecimiento, con las haciendas a la vista y debidamente clasificadas en lotes.

Oportunamnte detalles completos.

Comisión a cargo de los compradores. — Adolfo Bullrich y Cía.

CARLOS MERLINI

San Martín 142

EN FLORES.—TERRENO BIEN SITUADO, Avenida Carabobo entre Avenida Campana y Zubiría, lote 30, manzana B. Paraje de grandes adelantos con numerosa edificación y eléctricos en todas direcciones en combinación con el Subterráneo. Mide 10 varas de frente por 61.20 varas de fondo. Sin base, a vender a cualquier precio.

Venta ordenada por los señores Leng, Roberts y Cía., y B. W. y Ater Kuller, como pertenecientes a la liquidación de los bienes del señor José Cinollo.

El domingo 9 de enero, a las 3 p. m, sobre el mismo terreno. Títulos perfectos. Todo comprador entregará 10 o|o de seña más 2 o|o de comisión. Más datos, a mis escritores, San Martín 142.—Carlos Merlini.

v-En-8

EN BERNAL, F. C. S. — 18.326 VARAS DE tierra bien ubicadas. Calle Cerrito entre San Carlos y calle No. 13. Terreno altísimo y de verdadero porvenir, rodeado de edificación y de valiosas quintas. Al lado del camino oficial de automóviles a La Plata y a 4 cuadras de la estación Hornos del tranvía eléctrico No. 22 a Quilmes, que corre cada 15 minutos y 30 al centro de la ciudad. 7 cuadras de la estación Bernal del ferrocarril y próximos a la gran fábrica de papel y Compañía General de Fósforos.

SIN BASE

A tanto la vara cuadrada.

El **lunes 10 de enero**, a las 4 p. m., en mis escritorios, San Martín 142. Esta venta es ordenada por los señores Leng, Roberst y Cía., y B. W. y Ater Kuller ,como pertenecientes a la liquidación de los bienes del señor José Cinollo.

Todo comprador oblará 10 o|o a cuenta de precio más 2 o|o de comisión. Pidan planos y otros datos a mis escritorios, San Martín núm. 142.—Carlos Merlini.

v-En-9

SALABERRY & BERCETCHE

Defensa 188—Buenos Aires

Resultado del remate efectuado el día 28 del corriente en

CAÑADA VERDE (F. C. P.)

Importe total: 567.279.90 m|n. de c|l.

(Quinientos sesenta y siete mil doscientos setenta y nueve pesos con noventa centavos moneda nacional de curso legal.)

PRECIOS:

VACUNOS

Novillos: a $ 91, $ 93, $ 96, $ 106, $ 107, $ 122.50, $ 129, $ 131 y $ 141.
Vacas: a $ 96 y $ 111.
Vacas con terneros: a $ 65 y 70 la pieza.
Vaquillonas: a $ 67.50, $ 72, $ 80, $ 88.50, $ 90.50, $ 102 y $ 132.

LANARES

Capones: a $ 8.60, $ 10.40, $ 11.80, $ 12, $ 12.10, $ 12.20 y $ 15.40.
Ovejas: a $ 12.20, $ 12.30, $ 12.90, $ 13, $ 13.20, $ 13.70, $ 13.90, $ 14, $ 14.20, $ 14.80, $ 15, $ 15.45, $ 15.90 y $ 17.50.
Borregos: a $ 7, $ 7.10, $ 7.15, $ 8.60 y $ 7.80.
Corderos: a $ 4.90, $ 5.60 y $ 6.60.
Carneros: a $ 20, $ 22, $ 29, $ 60, $ 62, $ 70 y $ 77.

COMPRADORES:

Compañía Sansinena de Carnes Congeladas y Sres. Miles A. Pásman, Bartolomé y Miguel Camuyrano, María Brown de Hearne, Emilio H. Cantero y Cía., León Miani, Miguel Lerchundi, Juan Duhart, Juan Francisco Arechavala, Juan Muchico, Félix Iñarra, Cándido Barca, Henry L. Green, Domingo Antonelli, San Sebastián y Aldasoro, C. Gómez Ortiz, Casella Hnos., José M. Gattica, Ramón Arano, Alolfo F. Justo y Beltrán Errecalde.

SALABERRY & BERCETCHE.

LICITACIONES

Intendencia Municipal de la Capital

Llámase a licitación para la provisión de Instrumentos de Cirugía para el Hospital Alvear. Tendrá lugar el día 30 del corriente, a la 1.30 p. m. El pliego de condiciones puede consultarse en la Oficina de Licitaciones. —Buenos Aires, diciembre 23 de 1915.—El secretario. v. Dic. 31

Intendencia Municipal de la Capital

Llámase a licitación para la provisión de los materiales necesarios para transformar 2.500 lámparas eléctricas del alumbrado público. Tendrá lugar el día 3 de enero próximo a las 2 p. m. El pliego de condiciones puede consultarse en la oficina de licitaciones.—Buenos Aires, diciembre 25 de 1915.—El secretario.

Intendencia Municipal de la Capital

Llámase a licitación para la provisión de globos de vidrio para lámparas eléctricas. Tendrá lugar el día 3 de enero próximo a las 3 p. m. El pliego de condiciones puede consultarse en la oficina de licitaciones.—Buenos Aires, diciembre 25 de 1915.—El secretario.

Intendencia Municipal de la Capital

Llámase a licitación para la provisión de ladrillos, cal, baldosas, etc., con destino al servicio de mantenimiento del alumbrado público eléctrico. Tendrá lugar el día 7 de enero próximo, a las 1.30 p. m. El pliego de condiciones puede consultarse en la oficina de licitaciones. Buenos Aires, diciembre 29 de 1915. — El secretario. v7

Intendencia Municipal de la Capital

Llámase a licitación para la provisión de huevos y conejos a los hospitales municipales durante el primer trimestre de 1916. Tendrá lugar el día 5 de enero próximo, a las 2 p. m. El pliego de condiciones puede consultarse en la oficina de licitaciones. Buenos Aires, diciembre 29 de 1915. — El secretario.

EDICTOS JUDICIALES

Por disposición del señor juez de 1.a instancia en lo civil de la Capital de la República doctor don Uladislao F. Padilla, se cita y emplaza por el término de treinta días, a contar desde la primera publicación del presente, a todos los que se consideren con derecho a los bienes dejados por fallecimiento de doña MARIANA FREIRE DE VIDAL, ya sean como herederos o acreedores; para que dentro de dicho término, comparezcan por ante su Juzgado y Secretaría del que suscribe, a deducir sus acciones en forma, bajo apercibimiento de lo que hubiere lugar por derecho.
Buenos Aires, diciembre 22 de 1915. — Jorge Ferrari. 101 v. 6 Feb.

El señor juez de 1.a instancia en lo civil de la Capital de la República, doctor don Roberto Repetto, ha dispuesto se cite, llame y emplace por el término de treinta días, contados desde la primera publicación del presente a todos los que se consideren con derecho a los bienes dejados por doña MARIA SANTAMARINA DE ECHANDI, ya sean como herederos o acreedores, para que dentro de dicho término comparezcan a deducir sus acciones en forma, por ante su Juzgado y Secretaría del que suscribe, bajo apercibimiento de lo que hubiere lugar por derecho.
Buenos Aires, Diciembre 23 de 1915. — José A. Quirno Costa, secretario. 111 Enero 26.

PROFESIONALES

MEDICOS

Secretas-Sífilis-Piel
DOCTOR SARACENI especialista)
Cura rápida de enfermedades secretas, estrecheces uretrales, blenorragia y orquitis. Curación de la sífilis con aplicación sin dolor del - - - - - - - - -
606 - 914
De 8 a 11 a.m. y de 2 a 9 p.m. CORRIENTES 1777

Dr. A. F. CELESIA
Cirugía y enfermedades de señoras. De 2 a 4 p. m. — Bartolomé Mitre 1791.

Farmacia Americana
Ciencia y Trabajo. Legítimo y barato. Recetas para todas las sociedades. Carlos Calvo 4000 y Almirante Brown 801. — Serapio Domínguez, farmacéutico.

Doctor CANTARELL Especialista en las enfermedades de la piel, vías urinarias, secretas de ambos sexos y las propias de las señoras. Tratamiento científico, eficaz y rápido de la neurastenia, debilidad vital y agotamiento.
De 2 a 5 p. m. LAVALLE 910 y 8 a 9 p. m.

ABOGADOS

A. V. LOPEZ
ABOGADO GANGALLO 564

Dr. IGNACIO CORDOBA (hijo)
ABOGADO LAVALLE 1378

Dr. FRANCISCO BEIRO
TALCAHUANO 287
U. T. 796, Libertad.

DOCTOR VICENTE C. GALLO
Estudio: Avenida de Mayo 1411.
U. T. 665 (Libertad)

DOCTOR FERNANDO SAGUIER
Estudio: Florida 440.
U. T. 6087 (Avenida)

DOCTOR TOMAS DE VEYGA
Estudio: Sarmiento 643. U. T. 6060 (Aven.)
La Plata, calle 7 N.o 791. U. T. 377, La Plata

DOCTOR LEOPOLDO MELO
Estudio: Bmé. Mitre 311
U. T. 1913 (Avenida) y 1866 (Juncal)

Dr. TOMAS A. LE BRETON
Estudio: Bmé. Mitre 343
U. T. 486 (Avenida) y 5068 (Juncal)

Dr. ERNESTO CORVALAN
Estudio: Avenida de Mayo 981
U. T. 3900 (Libertad)

DOCTOR JULIO A. ROJAS
Estudio: Uruguay 546, Dpto. 2.
U. T. 1955, (Libertad)

Estudio de los Dres. CELESIA Y SILVA
Tucumán 900, U. T. 1465 (Libertad)

DOCTOR LUIS J. ROCCA
Anchorena 626.—U. T. 841 (Mitre)

DOCTOR ELEODORO LOBOS
Estudio: Maipú 462
U. T. 22 (Avenida) y 3710 (Avenida)

DOCTOR EMILIO ZORRAQUIN
Estudio: Cangallo 666
U. T. 270 (Avenida) y 3894 (Juncal)

Doctor Leonardo Pereyra Iraola
Esmeralda 1212, U. T. 1521 (Juncal)
Estudio: Florida 880, U. T. (Av.)

DOCTOR HIPOLITO LEYS
Estudio: Lavalle 930, U. T. 3608, (Lib.)

DOCTOR VICTOR M. MOLINA
Estudio: Avenida de Mayo 605
U. T. 4954 (Avenida)

Dr. Antonio Barrera Nicholson
Estudio: Tucumán 1353, U. T. 806 (Libertad)

Dr. DOMINGO E. SALABERRY
Defensa 188

DOCTOR F. NUÑEZ LOZANO
Estudio: Cangallo 673
Unión Telefónica 844 (Avenida)

Dr. JOSE LEON RODEYRO
Estudio: Lavalle 1514, de 11 a 5 p. m.
U. T. 19 (Libertad)

Dotcor Mariano A. Echenagucia
Domicilio y estudio: Colombres 1309

Doctor Andreés Ferreyra (hijo)
Estudio: Lavalle 1378
Unión Telefónica 4240 (Libertad)

DOCTOR RAUL MANRIQUE
Estudio: Lavalle 730
U. T. 6197 (Avenida) y 357 (Mitre)

DOCTOR JOSE M. GIUFFRA
Estudio: Talcahuano 446

DOCTOR PEDRO A. FOX
Estudio: B. Mitre 754

DOCTOR CARLOS F. MELO
Estudio: Lavalle 1378/
Unión Telefónica 3784 (Libertad)

DOCTOR M. ALVAREZ COMAS
Abogado
U. T. 3554, Avenida Sarmiento 412

AVISOS POPULARES

DIEZ CENTAVOS POR PUBLICACION

TRABAJOS OFRECIDOS

ALBAÑIL OFICIAL COMPETENTE OFRECESE sin pretensiones, Bogado 4517.

ALBAÑIL OFICIAL COMPETENTE OFRECESE A jornal, dirigirse a S. M., Saráchaga 5140, Floresta.

BOLETERO SE OFRECE PERSCNA SERIA, CON garantía, Pavón 1459 dep. 1.

BUEN GRABADOR Y CINCELADOR, SE OFRECE, trabaja algo en joyería y puedo atender negocio, para la campaña o ciudad; tratar Cangallo 1087.

CARRERO PARA CIUDAD O campaña SE OFRECE; entiendo toda clase de trabajo de campo. — C. G., Yapeyú 397.

CORTADOR SASTRE CON MUCHOS años DE PRACTICA y experiencia comercial se ofrece; Freyre 958.

CAPATAZ DE HERRERIA CON BUENOS CERTIFICADOS, se ofrece para taller, por carta, 25 de Mayo 447. Adolfo Bodajanck.

CARPINTERO Y PINTOR SE OFRECE. ESPECIALIDAD en instalaciones de todas clases de trabajo, a mitad de precio; Larrea 330.

DEPENDIENTE DE ALMACEN PRACTICO, Y ACTIVO, se ofrece; por carta Loria 1336, A. S. Ref., Paraguay 4801.

DEPENDIENTE DE CASA MAYORISTA O EMPLEADO, para escritorio se ofrece sin pretensiones. Balbastro 773.

DEPENDIENTE DE ALMACEN Y RAMOS GENERALES, se ofrece para campaña con buenos informes. Loria 3220. L. J.

DEPENDIENTE HOMBRE FORMAL. PRACTICO. ramos generales y escritorio de campaña se ofrece sin pretensiones, cartas a S. Pérez, México 950.

DEPENDIENTE PRACTICO DE ALMACEN Y RAMOS generales, se ofrece para campaña, D. F., lista correos, Villa Ballester. F. C. C. A.

DOS HERMANOS SE OFRECEN PARA CABAÑA caballar o vacuno y lanar, muy competentes, con buenas recomendaciones calle Río Bamba 1039 pieza 36. T. J.

EMPLEADO PRACTICO EN TRABAJOS GENERALES de escritorio, se ofrece, L. B., Sgo. del Estero 875.

EMPLEADO SERIO SE OFRECE PARA ALMACEN de ramos generales, práctico en máq. agrícolas, talabartería, ferretería y acopio de cereales, rápido en cálculos y trabajos de libros, dirigirse A. Carozzo Anchorena 655.

EMPLEADO, ADMINISTRADOR O TENEDOR DE libros práctico, buena letra, con garantía, se ofrece; Castro, Chile 1780.

ELECTRICISTA Y CARPINTERO COMPETENTE en ambos ramos, se ofrece para cualquier trabajo, para ciudad o campaña, E. Martínez, Cerrito 154.

ENCARGADO PARA HOTEL, PENSION O BAR, persona de mucha confianza, con garantía, puede apertar alguna clientela, donde vaya, sin pretensiones, se ofrece; F. R., Pavón 1459, dep. 1.

FAMILIA ITALIANA, BUSCA UN CAMPO PARA trabajara a medias; tratar Villa Urquiza, calle Aizpurúa 3309, Juan Rosso.

GERENTE DE HOTEL O CASA DE PENSION, SEÑORA seria de educación esmerada, bien relacionada, que ha estado 2 años al frente de hotel céntrico se ofrece para cargo análogo en hotel o casa de pensión de ciudad o campaña, certificados y recomendaciones inmejorables; Rivadavia 1181.

HERRERO DE OBRA Y CERRAJERIA SE OFRECE, Chacabuco 1194, H. S. L.

HERRADOR COMPETENTE Y PRACTICO PARA curar animales se ofrece para la capital o campo, Piedras 1296.

HERRERO ENTENDIENDO ALGO DE MECANICA, se ofrece, ciudad o campaña, tratar A. Figueras Pichincha 928.

HERRERO CARPINTERO, SE OFRECE PARA estancia, entiende en molinos, carros, máquinas agrícolas, Rivadavia 300, Avellaneda.

JOVEN PRACTICO EN EL RAMO DE BEBIDAS, café y restaurant, se ofrece para casa seria. Cerrito 1576, A. Prado.

JOVEN CHAUFFEUR SE OFRECE MODESTO Y educado, para acompañar a señor en Valturet y hacer la limpieza, s|c. Paseo de Julio 1728, A. Char.

JARDINERO ITALIANO, COMPETENTE, PARA cualquier trabajo, con recomendación, se ofrece; Pringles 242.

JOVEN SE OFRECE PARA REDACCION O SIMILAR. Por carta o personalmente Fuentes, México 3134.

JOVEN DE 19 años, BUENA LETRA Y REFERENCIAS, se ofrece para el comercio o ocupación análoga, L. T., Arenales 1156.

JAPONES JARDINERO BOTANICO SE OFRECE con buena recomendación, por carta México 557.

JAPONES, MATRIMONIO SIN HIJOS SE OFRECE para quintero y ella sirvienta, ciudad o campo, Ituzaingó 62, S. S.

JAPONES RECIEN LLEGADO SE OFRECE PARA quintero o cualquier trabajo, dirigirse por carta, Ituzaingó 62, K. K.

JARDINERO-QUINTERO DE PPROFESION, ITALIANO, con familia, con pocas pretensiones se ofrece, Rivadavia 6552, U. T. 579, Flores.

JOVEN DE 18 años español RECIEN LLEGADO se ofrece sin pretensiones para almacén ciudad o campo, Gaona 1701, C. Teléf. 148 (Flores).

JOVEN SE OFRECE. MOZO DE HOTEL DE CAMPAÑA, buenas recomendaciones, Humberto I 1446, carta o personalmente, M. Domínguez, Bs. Aires.

JOVEN ARGENTINO, DE 18 años, CON ALGUNA preparación, se ofrece, sin pretensiones; dirigirse a A. S., Carlos Calvo 3431, dep. 4.

JARDINERO ARBORICULTOR JAPONES SE ofrece competente, entiende de todo trabajo de jardín con certificados, sin comida, por carta K. S., Venezuela 2241.

JOVEN SE OFRECE, DE 26 años, PARA LIMPIEZA de escritorios, con 5 años en una casa, sin pretensiones para ciudad o campaña; México 1870, E. I.

JARDINERO SOLO, BUENAS RECOMENDACIONES, especialista en parques, cultivos de flores, legumbres, frutales y forestales, se ofrece; Olavarría 1263.

MUCHACHO español SE OFRECE PARA MENSAJERO o reparto de panadería, Loria 2267.

MUCHACHO SE OFRECE PARA CUALQUIER trabajo para el campo, Cochabamba 1970.

MUCHACHO DE 17 años RECIEN VENIDO SE ofrece para almacén o casa de negocio, Pueyrredón 1457.

MAQUINISTA MECANICO PARA TRILLADORAS, con buenos certificados se ofrece, S. S. Perú 1535.

MUCHACHO SE OFRECE PARA ALMACEN ALGO práctico, u otro cualquier trabajo; Iriarte 1302 y Patricios.

MAQUINISTA MECANICO PARA TRILLADORA, se ofrece, habiendo trabajado en varias vacas introductoras, Franciso Thibaut, Chacabuco 525.

MUCHACHO español de 14 años, SE OFRECE PARA almacén o para casa de negocio o familia, sabe leer y escribir, Baudrix 433, Avellaneda.

MAQUINISTA O FOGUISTA CONDUCTOR, ITALIANO, bien recomendado, sabe de ajustador y algo de fragua, práctico electricidad y cañerías, ofrécese, sin pretensiones, ciudad o campaña, por carta o personalmente a Maquinista, Tucumán 315.

MAQUINISTA Y FOGUISTA COMPETENTE EN manejar y reparaciones de trilladoras y motores a vapor, cambiar tubos y parafuegos, se ofrece, dirigirse por carta a José Zanlungo, Estación Tres Arroyos F. C. S.

OFICIAL PINTOR Y EMPAPELADOR A JORNAL, se ofrece, a J. A., Cabrera 4437.

PINTOR OFICIAL EMPAPELADOR, SE OFRECE, Alsina 1472.

REPARTIDOR O PEON DE CUALQUIER RAMO, se ofrece con garantía, sabe manejar caballos, Alberti 59.

Señorita SE OFRECE PARA ESCRITORIO COMO principianta, dirigirse a R. M., Brasil 1363.

ALQUILER DE CASAS Y LOCALES

SE NECESITA CASA SOBRE RIVADAVIA DE CALLAO a Caballito, Rivadavia 4657.

SE ALQUILA CASA COMODA, CON FONDO. — Para verla y tratar, Avenida Montes de Oca 944, de 9 a 11 a. m. y de 3 a 6 p. m. 3 p.

ESPECTACULOS

TEATROS

SAN MARTIN. — ESMERALDA 265. — COMPAÑIA del actor cinematográfico Alberto Capozzi. — Mimodramas. Films de actualidad, Gran Guignol. — Hoy debuto de la compañía: VIDA VENDIDA, EN VIAJE PARA AMERICA, UNO DE LOS HONESTOS, LA ROSE ROUGE, LOS PANTALONES DE LA BARONESA. — Platea, 2 $.
Sábado y domingo, matiné.

NUEVO. — CORRIENTES 1540. — COMPAÑIA DRAMÁTICA italiana de grandes espectáculos y obras patrióticas de los artistas señora Emma Pirovano y Cav. Uff. Antonio Bolognesi. — Hoy función en honor y beneficio de la primera dama señora Emma Pirovano: La comedia en tres actos ¿DIVORCIEMONOS?...—Platea, 2 $.

APOLO. — CORRIENTES 1386. — COMPAÑIA NACIONAL de comedias, bajo la dirección de don Joaquín de Vedia.—Primer actor cómico, Roberto Casaux.—Primer actor, Salvador Rosich. — Hoy: CELOSA, estreno EL ENSUEÑO PROVINCIANO. En los entreactos números de concierto por el violinista Miramonte.—Platea, 2 $.

AVENIDA. — AVENIDA DE MAYO 1222. — COMPAÑIA española de opereta y zarzuela. — Hoy: La zarzuela en tres actos LA MARSELLESA. — Platea, 1.50 $.

COMEDIA. — C. PELLEGRINI 248. — COMPAÑIA de zarzuela dirigida por Miguel Lamas. — Hoy: a las 6 p. m. LA ALEGRIA DE ESPAÑA y a continuación couplets y tonadillas por María Tubau. — A las 8.45: LOS HIJOS DEL SOL, LA ALEGRIA DE LOS VIEJOS, VIVA LA LIBERTAD y a continuación couplets y tonadillas por María Tubau. — Platea, 1 $ por sección.
El lunes estreno de la zarzuela de gran espectáculo: LOS CAPITANES DEL CZAR.

MARCONI. — RIVADAVIA 2328. — COMPAÑIA lírica italiana. — Maestro director y concertador Bruno Mari. — El viernes 31, gran festival en honor y beneficio del tenor argentino Rogelio Baldrich, y debuto del barítono Alberto Terrones. La ópera en cuatro actos: LA FAVORITA. — Platea, 2.50 $.

MAYO. — AVENIDA DE MAYO Y LIMA. — COMPAÑIA de zarzuela y revistas española de Palomero-Palacios. — Hoy: SOL Y CAIRELES, CANAS AL AIRE (estreno), SOPLA. — Platea, 1 $ por sección.

BUENOS AIRES. — CANGALLO 1043.—THEATRE Catalá, patrocinado por el Casal Catalá, Centre Catalá, Centro Balear y Círculo Valenciano. — Primera actriz, Carmen Jarque. Primeros actores: Juan Domenech, Casimiro Ros, Agustín Moratò. — Hoy función extraordinaria en homenaje al ilustre escritor don Angel Guimerá: TERRA BAIXA, LOS TRES TOMS. — Platea 1.50 $.

BATTAGLIA. — (ANTES NACIONAL NORTE). — Santa Fe 1860. — Venus-Kursall.—Dirección: J. Osés. — Compañía de variedades y atracciones.—Hoy: a las 9 p. m.: Variado programa tomando parte todos los artistas. Ultima noche del gran campeonato de lucha greco-romana. — Platea, 1.20 $.

VARIEDADES. — PLAZA CONSTITUCION — Compañía de variedades, acróbatas, gimnastas, equilibristas, musicales y cómica dramática nacional bajo la dirección del señor José Martínez, y en la que figuran Ricardo Reynaldi y Beberito. — Hoy: debuto con la obra TENORIO CRIOLLO. — Platea, 1 $. — Domingos y días festivos, matinés.

VARIEDADES Y CIRCOS

CASINO. — MAIPU 336. — COMPAÑIA DE VARIEDADES y atracciones. — Hoy: Variado programa. Exito de la troupe Hamamura. El indio Correa, Edild el ciclista de la muerte, Profesor Celso, Hermanas Giorgio, Estrellita, La Mangacha. — Entrada general, 1 $.

ROYAL THEATRE. — CORRIENTES 839. — GRAN compañía nacional de operetas y revistas. — Dirección Favaro-Bayón Herrera. — Hoy a las 6 p. m. Aperitif-Tango. — Entrada libre. — A las 9.15: LA DIVINA COMEDIA, "LA PRENSA" DE HOY, LOS PRONOSTICOS DE MARTIN GIL. — Platea, 1 $.

PARQUE JAPONES. — CALLAO Y PASEO DE Julio. — Abierto todos los días de 2 de la tarde a 12.30 de la noche: Atracciones al aire libre, Teatro Romano.—Entrada 1 $, con dos vales gratuitos, uno para el teatro y el otro para una atracción.

SKATING RINK L'AIGLON — FLORIDA 146. — Patinaje sobre ruedas. Tres secciones diarias: mañana, tarde y noche. Gran banda Sesso.

CIRCO ANSELMI. — LAVALLE Y LARREA. — Compañía acrobática y de dramas nacionales. — Próximamente debuto de la nueva compañía.

FRONTON BUENOS AIRES. CORDOBA 1130. — Mañana dos reuniones — Tarde, a las 2.30, dos partidos de pelota a cesta. El primero a combinarse. El segundo a 40 tantos, entre Erdoza menor y Ermúa (debutante), contra Claudio, Martín y Larrinaga. — Noche, a las 9.15: El segundo partido a 40 tantos, entre Marquinés y Erdoza mayor, contra Cazalis I, Iraola y Egufa.

CINEMATOGRAFOS

PALACE THEATRE. — CORRIENTES 757. — Hoy, función tarde y noche: Salvado por su hija.

SELECT. — SUIPACHA 482. — HOY FUNCION tarde y noche: El caballero de aventuras.

EMPIRE THEATRE. — CORRIENTES Y MAIPU. Hoy función tarde y noche: El caballero de aventuras.

CINE OPERA. — CORRIENTES 848. — HOY FUNCION tarde y noche: Variado programa con estrenos.

SPLENDID THEATRE. — SANTA FE 1848.—HOY función tarde y noche: La cartera roja, Salustiano leñador, Historia de Mikie.

ESMERALDA. — ESMERALDA 442. — LUJOSO cine con grandes atracciones. — Hoy función tarde y noche, con estrenos.

PETIT PALACE. — LIBERTAD 976. — HOY FUNCION tarde y noche: Variado programa con estrenos.

LAVALLE — LAVALLE 921. — HOY FUNCION tarde y noche: El destino.

ELECTRIC PALACE. — LAVALLE 836. — HOY función tarde y noche: Dos mellizos de ocasión.

SMART PALACE. — CORRIENTES 1279-1283. — Hoy función tarde y noche: El arma de los cobardes, Silvio Pellico, Carlitos huesped principal.

MIGNON PALACE — JURAMENTO 2433. — HOY función tarde y noche con variado programa y estrenos.

DE LAS FAMILIAS. — CABILDO Y F. LACROZE. Hoy función tarde y noche: Variado programa. — Max Linder el rey de los cómicos.

BOEDO. — BOEDO 949. — SALON PARA FAMILIAS. — Hoy función tarde y noche: Una noche en el cabaret, Carlitos pastelero.

GRAN SALON ALMAGRO. — RIVADAVIA 3880. — Hoy función con variado programa. Solos de violín por los concertistas Theo Massun e hijo.

THE AMERICAN PALACE — CORDOBA Y CALLAO. — Hoy función tarde y noche: Bajo el peso de la ley, La dicha que mata.

DON JUAN DE GARAY. — GARAY 2467. —HOY función tarde y noche: Lucha contra la muerte, Una buena acción.

ESLAVA. — SUIPACHA 464. — HOY FUNCION tarde y noche: El trofeo del soldado, Quien en lo ajeno se mete.

EN LA QUINTA DE MORENO. — LOMAS DE ZAMORA, Portela 251. — Con tranvía a la puerta, líneas 102 y 103. — Tendrán lugar este año, las tradicionales fiestas de Año Nuevo y Pascua de Reyes a beneficio de la Escuela Profesional de Mujeres de aquella ciudad. — Noches del 31 de Diciembre y 1, 2, 6, 8 y 9 de Enero. — Entrada 1 $. Niños 0.50.

INFORMACIONES DE ULTIMA HORA

Servicio Telegráfico del Exterior

En Gallípoli y en el Yrak

CONTINUAN LOS DUELOS DE ARTILLERIA

Los ingleses reforzados

ATENAS, diciembre 31. — Informaciones de origen otomano dicen que la escuadra aliada no se separa un solo momento de la costa de Gallípoli, hostilizando continuamente a los turcos y tratando de impedirles todos sus movimientos.

El deseo de los aliados es evitar un recrudecimiento de la ofensiva otomana, lo que dificultaría los preparativos que se hacen para el abandono completo de Gallípoli, en una época más o menos cercana.

PARIS, diciembre 31. — El ministerio de Guerra dió a la publicidad el siguiente comunicado sobre las operaciones en los Dardanelos:

"Hubo gran actividad de artillería por ambas partes el 28 y el 29. El enemigo bombardeó principalmente nuestras trincheras en Seddul-Bahr.

"En la mañana del 28 un crucero francés bombardeó violentamente las baterías turcas en la costa asiática.

"En la tarde de ese mismo día los aeroplanos aliados obligaron a huir a un aparato enemigo que trataba de reconocer nuestras líneas."

AMSTERDAM, diciembre 31. — Comunican de Constantinopla, vía Berlín, que en la noche del 27 la artillería turca, respondiendo a un crucero y a un torpedero que bombardeaban Anofacto y Ariburun, los redujo a silencio y les obligó a alejarse de la costa.

El martes por la tarde dos cruceros aliados atacaron el ala derecha de las posiciones otomanas en Seddul-Bahr; pero tuvieron que retirarse ante la intensidad del fuego que les hacían los turcos. Uno de esos cruceros resultó averiado.

LONDRES, diciembre 31. — Por informes recogidos en el ministerio de la India se sabe que la situación del general Townshend en Kut-el-Amara ha mejorado mucho, pues los esperados refuerzos han llegado.

Los turcos han suspendido sus asaltos y se limitan a hacer un incesante fuego de artillería, que es eficazmente contestado por las tropas británicas.

La legación de Serbia en Rusia

PARIS, diciembre 31. — Telegrafían de Tolon que el personal de la legación rusa en Serbia y el tesoro serbio llegaron a aquel puerto.

La acción naval

HUNDIMIENO DEL CRUCERO "NATAL"

LONDRES, diciembre 31. — Se dió a la publicidad el siguiente comunicado oficial:

"El crucero inglés "Natal" ha sido hundido a raíz de una explosión".

El "Natal" desplazaba 13.550 toneladas y había sido construído en 1905.

LONDRES, diciembre 31. — Hasta este momento (4 p. m.) no se han recibido nuevos detalles de la pérdida del crucero "Natal", ignorándose el sitio en que ha ocurrido la catástrofe y el número de víctimas.

Existen temores de que hayan perecido muchos tripulantes.

El crucero británico Natal

LONDRES, diciembre 31.—Un comunicado oficial dado a la publicidad anuncia que el crucero Natal se hundió en el puerto y que 400 tripulantes se salvaron.

Las operaciones en Montenegro

PARIS, diciembre 31—El comunicado oficial montenegrino anuncia lo siguiente:

"En el frente del Randjak el día 39 del corriente aniquilamos a un destacamento austriaco, capturando a 1500 soldados.

El enemigo volvió a ocupar Raskova-Gora.

En el frente occidental

PARIS, diciembre 31.—Se dió esta tarde a la publicidad el siguiente comunicado oficial:

"Durante la noche el enemigo intentó apoderarse con granadas de mano de un pequeño puesto de escucha en conexión con el cerro 193. El ataque fracasó completamente.

"La noche transcurrió con relativa calma en el resto del frente".

Detención de un sospechoso

LISBOA, diciembre 31. — Comunican de Oporto que ha sido arrestado en esa ciudad un individuo llamado Ourines, en cuyo poder la policía halló una bomba de dinamita.

Se está procediendo a una investigación.

La comisión de oficiales franceses

LISBOA, diciembre 31.—La comisión de oficiales franceses que se encuentra de paso por Portugal para Samaro, fué obsequiada con varias fiestas en Oporto.

Los portugueses han aprovechado la presencia de esos oficiales para exteriorizar sus sentimientos amistosos a los aliados.

Fallecimiento de una dama

LISBOA, diciembre 31. — Falleció la señora Carolina Delphino Pereira.

Los diarios dedican a la extinta artículos necrológicos.

El II congreso científico panamericano

UN PROYECTO DE MR. LAUSING

CUESTIONES EDUCACIONALES

WASHINGTON, diciembre 31. — El secretario de estado, Mr. Lausing, ha presentado al congreso científico panamericano un proyecto que es objeto de casi unánimes aprobaciones.

Desea Mr. Lausing que los países americanos formen una convención por la cual se obliguen a someter al arbitraje todas las disputas que entre ellos surjan por cuestiones de frontera, obligándose asimismo a prohibir el envío de municiones y armas a los revolucionarios de cualquier nación.

Los delegados han comunicado el proyecto a sus respectivos gobiernos.

WASHINGTON, diciembre 31. — La doctora Ernestina Lopez, argentina, pronunció un discurso en una reunión de la sección de asuntos educacionales del congreso científico panamericano.

Declaró que en las escuelas americanas debía darse mayor importancia a la enseñanza relativa a los países del continente. "Es necesario — dijo — que haya más americanismo."

Dicha señora fué muy aplaudida.

El nuevo ministro de Mónaco ante el Vaticano

ROMA, diciembre 31. — El papa Benedicto XV recibió en audiencia al nuevo ministro de Mónaco ante el Vaticano, conde de Capello, que le presentó sus credenciales.

El peso oro argentino

RIO DE JANEIRO, diciembre 31.—Los bancos fijaron el peso oro argentino a 835 y 840 reis y el peso oro uruguayo en 4.570 reis.

SAN SALVADOR

NUEVOS TERREMOTOS

NUEVA YORK, diciembre 31. — Comunican de San Salvador que continúan los temblores de tierra que en casi todas las repúblicas centroamericanas se han producido en estos días.

Un nuevo terremoto ha destruído lo poco que quedaban en pie de la ciudad de Gracias, en Honduras, y llegan a San Salvador en situación angustiosa las familias que han quedado sin hogar.

Este cuadro desolador y los continuos temblores que se dejan sentir aquí, han sembrado el pánico entre los habitantes que de noche acampan en las plazas.

CHILE

La renuncia del gabinete.— Preparando la dimisión. — Probable ministerio. — El alza de los fletes. — Retiro de jefes de la armada.

SANTIAGO DE CHILE, diciembre 31. — En la reunión que celebrará hoy el consejo de gabinete los ministros acordarán la redacción de la renuncia qu probablemente presentarán esta tarde.

En los círculos políticos se habla de la probable formación de un ministerio constituído de este modo: tres coalicionistas, dos liberales tranquilos y un radical.

—El gobierno está muy preocupado por los fletes marítimos. Parece que podrá anunciar próximamente que el mercado de los fletes tomará un giro más favorable.

Se ha iniciado el expediente para el retiro del vicealmirante Goñi y del vicealmirante Simpson. El mismo expediente se referirá también al retiro de los contraalmirantes Wilson y Artigas.

—Se dice que se está proyectando la creación de de una nueva plaza de contraalmirante que sería llenada por el señor Soublette, el cual sería para ese efecto ascendido.

URUGUAY

Préstamos a los agricultores. — El horario matutino. — La cosecha de trigo. — Reacuñación de moneda. — Compañía a la Rambla. — Proyecto de ley. — La cuestión de los "chauffeurs". — Las tarifas internacionales. — Nuevo semanario. — Operación terminada. — Los turnos en el tráfico. — Contra el ejecutivo colegiado.

MONTEVIDEO, 31. — El Banco de la República ha resuelto una nueva concesión de crédito, facultando a sus sucursales para acordar pequeños préstamos a los agricultore a fin de que puedan atender los gastos que demande el levantamiento de las cosechas.

—Desde hoy rige en las oficinas aduaneras el horario matutino, es decir: de 7 a 12.

—Son halagadoras las noticias que se reciben del interior con respecto a la abundancia de la cosecha de trigo.

—Quedó definitivamente sancionado el proyecto que autoriza al gobierno a efectuar una nueva acuñación de moneda de plata.

—Ayer llegaron 6.900 toneladas de carbón inglés.

—Un telegrama recibido anoche de Londres da cuenta de que en asamblea celebrada por los accionistas de la Compañía de la Rambla sud de Montevideo, lord Grimthorpe manifestó que el litigio está aun en manos del Foreingn Office, debiéndose a la guerra que sus progresos se hayan demorado. "La Compañía, — agregó aquél — tiene el propósito de proseguir las negociaciones, confiando en el éxito del arbitraje".

—El poder ejecutivo acaba de incluír entre los asuntos que deben ser tratados en sesiones extraordinarias, el proyecto de ley reglamentando el ejercicio de las profesiones de contador y perito mercantil.

—Esta tarde, a las 5, se reunirá la junta de la capital para tomar en consideración la nota pasada por el centro de Protección de Chauffeurs. En esa sesión, el doctor Ghigliani presentará un informe refutando los argumentos de la citada nota. En esa sesión, además, se acordará prorrogar el plazo para la vigencia de la ordenanza hasta el 15 de enero próximo.

—Se efectuará esta noche, en la avenida 18 de Julio, la marcha "Aux Flambeaux" organizada por la comisión municipal de fiestas.

—Ayer fué firmado en Río de Janeiro la conformidad al convenio de tarifas internacionales complexivas para el intercambio ferroviario entre Brasil y Uruguay.

—Mañana aparecerá un nuevo semanario titulado "La Patria Italiana", en el Uruguay.

—Ha quedado definitivamente terminada la operación de adquisición del terreno y edificios que ocupaba el saladero Carulla para instalar allí el nuevo frogorífico "Artigas". En esta obra el capital nacional debe entrar con la suma de $ 300.000, esperándose que entre hoy y mañana quede cubierta esa cantidad.

—Una delegación compuesta por los señores Juan Cat, Carlos Bayne y José Lellauri, se entrevistó ayer con el ministro de Hacienda con objeto de enterarle de los inconvenientes que trae aparejados para los turnos en el tráfico de trenes y tranvías la ley de ocho horas. El señor Cosio promete tomar en cuenta esas manifestaciones.

—La comisión nacional Colorada anticolegialista ha publicado un manifiesto redactado por el doctor Campisteguy haciendo conocer al país los peligros que entraña para las instituciones el proyecto de ejecutivo colegiado, redactado por el señor Batlle y Ordóñez.

BRASIL

Temporal. — Perjuicios. — El estado de Río de Janeiro. — Congreso nacional. — Hospital homeopático. — Otras Noticias.—

RIO DE JANEIRO, Diciembre 31. — Esta madrugada se produjo en esta capital un violento temporal.

Una lluvia fortísima produjo inundaciones en los alrededores de esta capital y en las zonas bajas de la misma.

A raíz de la violencia de la misma, los tranvías eléctricos y el servicio de alumbrado eléctrico, estuvieron interrumpidos por largo rato.

—La Cámara de Diputados ha adoptado la resolución que anticipamos oportunamente, archivando el proyecto de intervención al Estado de Río de Janeiro, aprobado por el Senado y que se basaba en la necesidad de restablecer el funcionamiento regular de las instituciones debido a la existencia de un gobierno dual.

Los diarios comentan la administración del doctor Nilo Pecanha, que ha quedado implícitamente reconocido presidente del mismo Estado.

Hacen notar que durante los once meses que se halla al frente de aquél, la rentas han aumentado 1.300 contos y han disminuído los gastos en 6.000 contos, comparados ambos con los respectivos totales de 1914.

Asimismo, se pone de manifiesto el resultado obtenido por los premios instituídos por el gobierno, con el propósito de fomentar la agricultura. La cosecha de cereales en Río de Janeiro, se presenta enorme, determinando el descenso de los precios, que ya se manifiestan para las primeras remesas de la cosecha de 1916.

De acuerdo con la última prórroga de las sesiones legislativas, hoy termina el período fijado por el ejecutivo para la misma.

Como la discusión del presupuesto no ha terminado, en vista de haber la cámara rechazado las modificaciones introducidas por el senado, se espera el resultado de la sesión de la fecha, para apreciar la necesidad de una nueva prórroga, aunque es la impresión general de que el gobierno no está dispuesto en favor.

—En el próximo mes de enero será inaugurado en Río de Janeiro, un gran hospital homeopático.

El vasto establecimiento será dirigido por el conocido médico Licinio Cardoso.

—El general Dantas Barreto, ex gobernador de Pernambuco, es esperado en esta capital.

Contrariamente a lo que se ha anunciado se presentará a las autoridades militares, para ser reincorporado al servicio activo.

Se considera inminente su retiro de la política militante.

EL GOBERNADOR DEL CHACO

Por decreto de hoy se adscribe a la dirección de territorios por el plazo de dos meses al gobernador del Chaco, señor Gancedo.

Estadística de las Entradas de los principales productos Agrícolas y sus derivados, a la Capital

POR FERRO-CARRILES, Etc., EN BOLSAS, FARDOS Y ATADOS

DURANTE EL AÑO 1915

PRODUCTOS	a Once F. C. O.	a Ing. Brian F. C. O.	a Sola F. C. S.	a C. Amarilla F. C. S	a Est. B. Aires C.G.B.A.	a Riachuelo C.G.B.A.	a Once F.C.G.B.A.	a Palermo F. C. P.	a Retiro F.C.C.A.	a Mercado Central	al Puerto	TOTALES 1915	TOTALES 1914	TOTALES 1913
Trigo	478.899	2.034.000	1.847.565	....	443.442	27.673	21.835	122.277	14.521	637.781	311.708	6.179.777	5.329.278	5.865.668
Triguillo	35.412	....	129	....	6.687	....	314	2.440	24	1.712	....	46.718	36.898	32.219
Harina	47.715	....	198.418	....	45.218	....	....	295	109.446	....	3.644	404.736	339.604	402.932
Rebacillo	2.597	1.400	2.550	....	2.848	....	....	....	....	....	....	9.395	1.743	3.126
Afrecho	39.687	42.368	17.537	....	....	....	2.765	1.127	1.365	....	38.624	143.473	77.017	240.193
Afrechillo	6.547	9.865	6.306	....	289	....	5.898	300	355	....	47.661	77.221	29.239	71.115
Centeno	27.298	3.327	743	....	6.570	1.016	368	1.246	....	4.849	....	45.417	62.544	106.583
Lino	320.650	264.203	51.694	....	39.933	56.905	24.927	33.109	20.217	74.989	2.238.540	3.125.117	1.369.202	2.295.128
Nabo	126.091	300	27.707	....	25.153	1.191	14.890	11.034	22.913	9.451	38.500	276.928	219.727	230.092
Maíz	1.662.948	2.787.296	735.279	....	803.621	1.829.216	234.953	106.238	53.054	134.542	538.143	8.885.290	6.479.797	7.606.727
Avena	562.390	155.472	584.761	....	137.044	111.318	5.952	35.013	2.646	140.631	42.092	1.797.319	1.777.962	3.341.659
Cebada	190.200	82.988	149.972	....	28.131	8.431	1.487	12.205	1.385	43.262	24.675	542.736	302.045	245.595
Cebadilla	16.244	141	...	....	1.931	179	73	51	154	636	....	19.412	9.683	53.875
Alpiste	53.765	871	27.095	....	11.049	975	11.558	11.857	8.334	6.562	....	132.066	69.544	73.771
Pasto f. g.	475.521	....	....	....	85.250	5.413	11.064	65.848	1.258	....	....	651.867	851.333	1.112 271
» f. c.	778.017	....	....	....	135.621	16.946	....	205.323	792	400	....	1.127.099	989.720	505.322
Semilla alf.	14.610	....	8.253	....	97	....	137	1.019	634	6.153	....	31.003	58.887	61.797
Rye Grass	3.302	....	2.204	....	73	....	1.578	412	....	....	....	7.569	12.565	9.395
Maíz Guinea	850	....	794	....	....	....	1.464	177	....	....	....	3.285	6.250	1.929
Patatas	1.388	....	4.763	945.204	31.862	....	202	....	185.912	....	....	1.169.531	1.967.385	2.214 890
Porotos	1.047	....	....	....	432	....	....	495	612	....	....	3.586	5.773	14.281
Paja	1.225	....	....	....	170	....	56.940	3.768	1.087	....	....	63.190	110.634	80.735

EXPORTACIÓN DE CEREALES DURANTE EL AÑO

SEGUN PUERTOS

PUERTOS	TRIGO En la Semana	TRIGO Anterior	TRIGO Hasta la Fecha	MAIZ En la Semana	MAIZ Anterior	MAIZ Hasta la Fecha	LINO En la Semana	LINO Anterior	LINO Hasta la Fecha	AVENA En la Semana	AVENA Anterior	AVENA Hasta la Fecha
Buenos Aires	190	3.853	533.417	26.193	20.901	1.268.251	3.128	2.923	388.796			113.119
Bahía Blanca	....	8.149	937.886	.....	.....	.....	.....	.....	10.179	3.814	.....	462.143
La Plata	.....	.....	156.345	6.344	.....	45.893	.....	.....	.....	.....	.....	14.620
San Nicolás	.....	.....	5.125	11.974	5.964	374.829	3.850	740	58.487	.....	.....	.....
Santa Fe	.....	.....	106.897	.....	.....	8.040	.....	.....	61.986	.....	.....	.....
Rosario	.....	.....	708.760	21.817	33.134	1.682.887	6.040	5.735	407.460	.....	.....	1.330
Villa Constitución	.....	.....	.....	.....	.....	172.193	.....	.....	5.410	.....	.....	.....
Varios	.....	.....	294	.....	.....	35.006	.....	.....	67.772	.....	.....	.....
TOTAL TONELADAS	190	12.002	2.448.724	66.328	59.999	3.587.074	13.018	9.418	995.090	3.814		591.212

SEGUN DESTINOS

PUERTOS	TRIGO En la Semana	TRIGO Anterior	TRIGO Hasta la Fecha	MAIZ En la Semana	MAIZ Anterior	MAIZ Hasta la Fecha	LINO En la Semana	LINO Anterior	LINO Hasta la Fecha	AVENA En la Semana	AVENA Anterior	AVENA Hasta la Fecha
A órdenes	....	....	886.669	14.435	20.737	1.662.428	....	2.755	133.849	....	....	195.975
Reino Unido	....	....	227.284	20.984	16.595	522.539	298	232	150.944	2.402	....	223.037
Cont. Europeo	....	....	876.045	30.810	21.806	1.211.351	8.820	6.431	399.411	1.412	....	171.515
Brasil	190	12.002	311.756	99	30	2.633	....	....	197	....	....	15
Sud Africa	....	....	13.539	....	....	....	....	....	....	....	....	....
Estados Unidos	....	....	....	....	....	102.159	3.900	....	309.975	....	....	....
Varios	....	....	133.431	....	831	85.964	....	....	....	....	....	670
TOTAL TONELADAS	190	12.002	2.448.724	66.328	59.999	3.587.074	13.018	9.418	995.090	3.814	....	591.112

CASA DE GOBIERNO

NOMBRAMIENTO DE PROCURADOR FISCAL EN MENDOZA

El poder ejecutivo ha firmado un decreto aceptando la renuncia del doctor Alberto Guiñazú, del cargo de procurador fiscal federal de Mendoza y nombra en su reemplazo al doctor Oscar Guiñazú.

Palacio de Justicia

IMPROCEDENCIA DEL GRAVAMEN A LOS REASEGUROS

En el juicio seguido por la compañía de seguros "Franco Argentina" contra el fisco nacional por repetición de pagos verificados por concepto de impuestos a los contratos de reaseguros hechos en compañías radicadas en el extranjero, el juez federal Dr. Tomás Arias, actuando por la secretaría a cargo del Dr. Varela, ha resuelto una interesante cuestión, estableciendo el alcance del impuesto a los contratos de seguros.

La sentencia estudia el caso planteado con toda amplitud, interpretando los artículos 16 y 17 de la ley 3884 que fija las bases para el pago de los impuestos internos, así como los decretos del Ejecutivo, en mérito de los cuales la administración ha exigido y percibido de la "Franco Argentina" impuestos por concepto de reaseguros tomados de ella o sobre sus seguros, por compañías establecidas fuera de la República.

Al resolver la demanda, el juzgado llega a la conclusión de que los impuestos, de acuerdo con la ley citada, gravan las "primas" que las compañías "cobran" por los seguros que efectuaban y que si bien el reaseguro es un nuevo seguro para la compañía que lo celebra, es evidente que la compañía aseguradora en el primer seguro se convierte en asegurada en el reaseguro y la ley no impone gravamen ni impuesto alguno a los asegurados.

Después de otras precisas consideraciones y del estudio de las fuentes de la ley 3884 y de las disposiciones del decerto del Ejecutivo fecha 16 de octubre de 1913, así como de la doctrina extranjera, el juez falla el juicio declarando procedente la demanda, estableciendo que la Nación está obligada a devolver a la compañía actora todas las sumas pagadas bajo protesta, por impuesto a los reaseguros con intereses y las costas en el orden causadas.

GUERRA Y MARINA

TRABAJOS HIDROGRAFICOS

Hoy llegó de San Julián la corbeta "Uruguay", a cuya oficialidad ha sido encomendado el estudio y levantamiento de la carta hidrográficos de aquel puerto.

Dichos trabajos durarán cuatro meses aproximadamente.

ASUETO A LAS TROPAS

El ministerio de guerra ha resuelto que mañana sea suspendida la instrucción de conscriptos, a fin de que éstos pasen con sus familias las fiestas de año nuevo.

El lunes, al toque de diana, deberán regresar a sus cuarteles.

NOTAS POLICIALES

ECOS DE UNA TENTATIVA DE HOMICIDIO

Del hospital Ramos Mexía nos informan que se ha producido una reacción favorable en el estado de Catalina Rolandi de Valierga, que como se recordará fué herida de un balazo por el suicida Juan Giambroni en la pensión de la calle Carlos Calvo 3032, hecho que noticiamos en oportunidad.

LOTERIA NACIONAL

Con 200.000 pesos

3.413

Con 40.000 pesos

11.862

Con 25.000 pesos

18.866

CON 10.000 PESOS

8115 22575

CON 5.000 PESOS

21430 25985 17802 18524

CON 2.000 PESOS

23532 16568 3397 9899 16308 2643 10383 5034 12937 24452 7302 21490 21032 7708 11395

CON 1.000 PESOS

17494 14161 18445 20068 6018 1981 14203 7936 4510 19458 14894 3967 4403 18984 21048 12429 23821 6686 7654 18144 21200 2015 21003 15764 14191 22544

CON 500 PESOS

2867 23888 2403 11985 23028 7079 25320 4595 14263 12308 25257 22999 5253 19625 9801 14831 10598 11112 11576 8363 4182 18490 5303 2480 15082 11.32 15592 23637 12467 11144 22897 9017 20489 12019 2918 13179 10668 17019 21711 18614 5022 11139 22514 23475 0691 12591 24824 8192 23458 16364

CON 200 PESOS

24254 15840 8245 25311 7272 4978 1507 15369 24164 15985 17026 19985 5641 3509 9190 15355 17316 4184 12092 7351 2362 11678 21892 5062 7466 21257 8494 18416 16241 12354 14267 2807 7274 6158 21210 1359 19880 16475 4715 5071 16330 5961 14046 21497 5875 11895 17564 11752 2100 20644 24502 4923 14549 23867 19434 9563 9723 20066 4561 24880 10602 7073 25640 7067 3765 25044 24819 7013 2512 17642 16352 14611 17553

LOTERIA DE MONTEVIDEO

PREMIOS MAYORES

Con 150.000 pesos

5.749

Con 20.000 pesos

13.925

Con 2.000 pesos

11.384